青島民報

（郵政總局特准掛號認爲新聞紙類）

第一〇九八號

今日出兩張大半

登記證　中宣會中字七九九　內政部警字六三〇

本報價目
本埠：零售每份大洋五分，每月大洋壹元正，半年大洋五元五角，全年大洋十元正
外埠：每月大洋一元一角五分，半年大洋六元四角，全年大洋十二元八角

廣告刊費
（新聞欄）每行五號十三字每日三天起碼每行大洋一元
（封面）每行五號十一字每日三天起碼每行大洋二元
（普通）每日五十字三日起碼每日洋一元
（長期）備有詳章承索即奉

社長楊興勤　副社長王景西
總編輯杜宇　經理周庠

社址：青島福建路三十八號

電話：二七八三
電報掛號：一〇三二
郵政信箱：一八二號

青島啓明印刷所代印

贈送五萬圓

機會！機會！

教育界之好機會
科學界之好機會
文學界之好機會
藝術界之好機會
體育界之好機會
法政界之好機會
勞動界之好機會
軍政各機關之好機會
學生界之好機會
商界之好機會

空前創舉

買一元送一元代價券一元

買百元送百元代價券百元

世界書局新號開幕

凡在本局購滿各種書籍實洋一角即得贈送實洋一角滿一元者贈送實洋一元滿百元者贈送實洋百元多買多贈按此例推

儀器文具一應教育用品運動器具以及運動衣帽膠皮女鞋等等一概照平時售價削減再打九折

另設特別廉價部各種書籍自一折起至四折不等但不另贈券（注意：新址舊址同時舉行惟此部僅設濰縣路舊址）

外埠函購利益相同蒙委代辦各種書籍用品來款多剩少補復件迅速書目樣本函索即寄惟來函須直寄本局信用股

日期：四月三十日起至五月廿九日止

大廉價一月

舊址：濰縣路四十二號

青島世界書局謹啓

新址：四方路四十八號　電話：四九七三

滬平線飛行時刻表

	北上	南下
上海	七、〇〇開	一六、〇〇到
海州	一〇、〇〇到　一〇、一五開	一三、〇〇開　一二、四五到
青島	一一、三五到　一一、五〇開	一一、二五開　一一、一〇到
天津	一五、〇〇到　一五、一五開	八、〇〇開　七、四五到
北平	一六、〇〇到	七、〇〇開

滬平線　每逢星期二四六北上星期三五日南下

滬漢線　除星期一外每日上下各開一班於南京安慶九江均設停站

漢渝綫　每逢星期三六西上四日東下於沙市宜昌萬縣均設停站

乘客章程函索即寄　各地郵件均可轉遞

中國航空公司青島事務所啓

太平路西段廿二號甲　電話五三一一二

康樂女醫院廣告

本院專治　內科　外科　婦科　產科　小兒科　眼科　耳鼻咽喉科　皮膚花柳科　注射各種藥針

診症時間　每日下午二時至六時　星期上午九時至十二時下午停診　急病及接生隨請隨到

本院備有上等病房數間最適宜生產及養病之用住院者請惠臨敝院接洽爲荷

地址中山路一七一號

電話　日間三三四二號　夜間四一四七號

院長女醫學士高欣榮謹白

中山路德縣路角

味苑

中菜部　點心部
西菜部　冷飲部

擇於本月十四日起照常營業！

大改良！大刷新！大進步！歡迎試食！

中魯銀行儲蓄部廣告

財政部註冊　實業部登記

本市唯一無二兼辦儲蓄之市產銀行

全體董事監察人暨總經理負無限責任

地址天津路中段　電話　三六零五

欲請接生者注意

茲有產科專家王女士遠鏞，精通衛語，曾在日本產科專校畢業及各大醫院實習甚久，曾在本埠開業亦歷數載，經驗宏富，手術靈敏，遇有難產，尤爲專長。現住廣西路二十七號樓上。電話四七五九號

新式美麗之店面　爲發展營業之要素

本市爲通商要埠。亦爲避暑遊覽勝地。是亦商業日新月異。竟有一日千里之勢。舊有市房。漸不合用。非翻造最新式之店面。不足以使營業之發達。每有同一地段。而其營業。亦有軒輊之分。其故安在。蓋因店面裝飾之不同耳。如一旦翻造。裝飾摩登。則非但租價增高。而其營業。亦因此蒸蒸日上。其利益之大。概可見知。本行開幕以來。信用卓著。所聘建築土木工程技師。均爲建築界中之老手。對於前項新奇建築。尤有心得。一經委託。即當悉心籌劃。爲惠顧諸君謀利益也。

聯益建業華行

青島中山路交通銀行四樓四零一號

一勞永逸

貴處欲求：室中溫度合宜　汽爐裝置得法　盥浴器具精美　上下水道耐久

敝公司聘有美國工程師竭誠服務

青島潔麗工程公司謹啓

觀海二路五號　電話暫借四九零六

電報掛號　三三八一

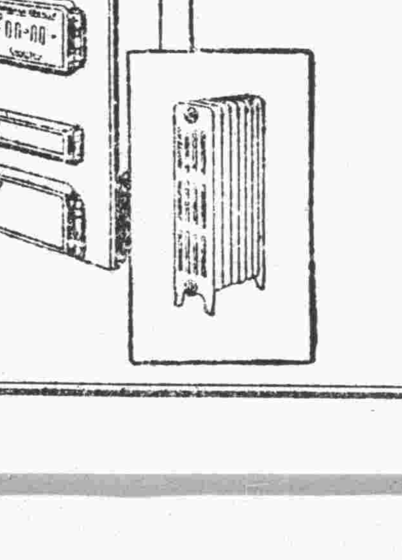

總公司

上海四川路念九號

電報掛號八六六九

電話一四四三四

祥雲壽綢緞百貨商店

色精美繁華名目頗多業經備齊兼暨承做中西新式時衣綢之雅意定價格外低廉辱蒙惠顧無不竭誠歡迎之至

青島濰縣路　電話四二七四

本號向來貨眞價實對於本廠所出線呢民生綢等以薄利推銷藎先提倡國產布疋刻屆春令各種貨緞顧繡等類今特不惜犧牲利益起見以答各界

本號謹啓

青島

上海業文印鑄局

上海中國搪瓷招牌營業所出品

搪瓷牌

廣告　商號　路道　商標　格言　車輛

美麗雅觀　堅固耐久

青島總經理處平原路五號　業文鑄字局

啓事

啓者敝公司爲加拿大及全世界最大最穩健壽險公司之一開設逾四十五年資產額逾五萬萬餘元在中國各大商埠皆有經理保險者甚多利益優厚茲委託本埠東亞建築工程行　王雲飛君爲代理

賜顧諸君請向王君或本行接洽爲荷

備有各種壽險詳章隨要即送

總經理仁德洋行　宏利人壽保險公司　敬啓

●買房

茲擬買湛山避署區四住室小房一所價值約七千元爲宜請函知東亞建築工程行

人生安樂根源

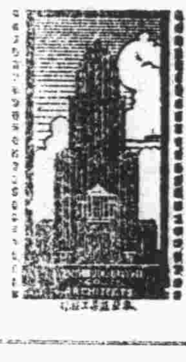

優安的投資　百年的大計

欲投資生財請置房地產敝行各種房地產皆備並代建築

欲儲蓄而廉備意外請保壽險

宏利壽險公司保款較廉投保後有不測即如數賠款如無不測所付保款可生相向利息二年後隨時以六厘息借用並有延期及退出現款辦法

請速決定時不待人

東亞建築工程行　房產部　壽險部　敬啓

萊蕪路新四十八號　電話二八零七

屈臣氏化痰止咳藥水

本號不惜工本特上等藥製成此藥水之性溫而不燥潤而不寒專治內傷痰火咳喘中痰傷風咳嗽喉痛氣促氣逆肺癆肺炎及一切肺部胸膈諸病皆能奏效無論男女俱能服用無不立見功効

華振氏藥房啓

中山路南首十號　電話四零三四號

介紹推拿名醫

王誠齋醫士向在津滬汴陝專心研究推拿手術爲治病人頗著奇效凡偏正頭痛火牙痛一切喉症四肢麻木跌打損傷癱瘓血治水積氣結火以及感冒風寒身體疲勞精神委頓無論男女老幼素爲醫學難得速効者一經推拿莫不立時痊癒如失重負近日僑寓青島同人診先後得蒙治療眞有手到病除之妙特爲介紹顧海內同病萬勿失之交臂也茲將診例開列於後

門診上午十點至十一點下午一點至三點　出診上午八點至十點下午三點至六點　門診一元　出診貳元

醫寓觀城路五號振興里內

介紹人

王品三　劉壽山　王清軒　馬桐川　崔我三　馮熙如　宋爾亭　徐介忱　王煥亭　尊庚生

灤東敵軍開始總攻

我軍陣地略有變更

留守營部隊退昌黎北遷安盧龍部亦西移

敵機昨飛豐潤轟炸南天門敵進攻被擊退

北平九日下午十時本報專電：灤東敵庚（八日）晨總攻，我留守營部隊退昌黎北，遷安盧龍部亦向西移動，敵機靑（九日）飛豐潤王田轟炸，損失不重。

北平九日電：據萬總指揮八日電告戰況如下：我某部在北戴河受優勢之敵攻擊後，戰鬥激烈，同時太和寨滿晶莊之某部，又被敵壓迫後退，我北戴河之某部頓感前後受敵壓迫，不得已於八日晨三時餘，開始向沿海及北寧路南大道向昌黎東南方等處撤退，此外該部在北戴河之一役，士兵傷亡實多，尙未查明。

北平九日電：軍息，八日下午二時，敵機一架在南天門南偵察多時，並在大新開嶺附近投彈一枚，幸無損失，午刻敵砲兵復向上傑子附近射擊三十餘砲，我方亦無損害。

北平九日電：軍息，據豐潤電，敵机一架九日上午一時在豐偵察，並拋炸彈一枚，未傷人，又據南田電，敵机一架，九日上午十時三十分來南偵察，並拋炸彈一枚，傷百姓男女三人。

北平九日路透電：灤東各地昨今日有戰事，華軍因人數太少，僅以砲火還擊，掩護步兵退走，天津電，傳北甯路局現已撤，準備華軍退守灤河南天門方面之日軍，昨向華軍陣地發砲三十餘響，後由小隊步兵衝鋒，經華軍擊退，嗣後未來進犯。

敵在海陽鎭增援飛機即出動

北平八日路透電：北戴河及秦皇島一帶戰事又發，最近日軍要求華軍退出灤東，限定星期六晚完全履行，華方嚴詞拒絕，秦皇島之日鐵甲車於星期日晚，向北戴河一帶前進，與該處之中國鐵甲車接觸，雙方炮火至晚間十時，中國鐵甲車退至留守營，日鐵甲車駛至北戴河，同時撫寧秦皇島等處亦有炮戰，日軍近在海陽鎭增援，日飛機即出動，何杜國已回防地，指揮華軍作戰。

北平八日電：軍息，據灤州八日上午七時電話，今晨僞軍三千餘人，由鐵甲車之掩護，向我留守營一帶總攻擊，激戰數小時，我軍因衆寡懸殊，由鐵甲車之掩護，撤回昌黎附近，目下該方面之情勢，仍極緊張，僞軍仍有繼續向我進攻企圖，我軍在灤東一帶部隊，原爲維持沿路治安起見，僅派少數部隊在前方，所有大部，仍扼守灤河西岸，並未移動。

又上午十一時電話：昌黎車站，已聞槍聲，敵方炮彈多落在車站附近，現該處路局人員正在後方遷移中，我軍仍扼守昌黎北面高地，敵方鐵甲車炮兵向昌黎縣城射擊未命中。我方鐵甲車亦正在還擊中。

撫寧我軍撤灤河北高地扼守

北平八日電：軍息，八日上午八時前方電話，界嶺口以南之日僞軍自七日起又由張家馬坂一帶向我撫寧進攻，我駐撫寧少數部隊，爲顧慮人民安全起見，自七日黃昏起撤至灤河以北東南高地扼守，該處我軍築有較固工事，敵如繼續進攻，定行挑戰，必予以迎頭痛擊。

北平八日電：八日上午四時，敵以步騎砲聯合進迫我灤河北岸陣地，我軍刻在遷安與敵激戰中，建昌營方面之敵，日前增加汽車八十餘輛，勢有進取企圖，敵機數架，飛盤遷安，並實施炮擊，遷安東北城牆，被毀一部，現已用麻袋裝用泥土堵攔。

喜峯古北兩口敵時向我挑戰

北平八日電：軍息，八日上午十一時前方電話，喜峯口及古北口以南之敵軍，仍時向我軍挑戰，不時用猛烈炮火向我陣地射擊，我軍極爲沉着並不還擊，現古北口一帶之日軍，連日用多數汽車運送糧食彈藥，及工程材料，勢有佔據之意，同時與隆附近之日軍亦在高地各作工事，增設砲位，準備固守。

方振武部改編爲兩獨立旅

北平九日電：軍息，本市消息，據聞方振武率舊部萬人傑鮑剛二部，以抗日救國軍名義，由晉南開拔，沿平漢線北上，至定縣經平軍分會派員點驗後，已命該部編爲二獨立旅，每旅均爲三團制，現平軍分會已呈准中央，委張人傑爲四十五獨立旅旅長，鮑剛爲四十六獨立旅旅長，一俟整理完竣，即開赴前方作戰。

外部發表正式聲明

關於蘇俄出賣中東路問題

中東路一切事宜應依中俄協定處理

未得中國同意者即違協定應作無效

中俄定本週內開始外交談判

南京九日電：日本盛傳蘇聯政府將出售中東鐵路，外交部續報，除已電令莫斯科顏大使向蘇聯政府切實聲明，非得中國政府同意，任何方面無權處分該路外，本日又發表正式聲明如下：關於中東鐵路之地位與管理，最近似已發生某項問題，中國政府此刻鄭重聲明，認爲僅中俄二國在該路享有合法權益，中國在該路之權利，決不能以任何方面之行動，而受絲毫之影響或損害，至任何方面無合法地位或非法佔據該路經過之地域者，其行動之更不足以影響中國之權利，關於中東鐵路之一切之事宜，應繼續依照一九二四年中俄兩國所定之協定處理，由中俄兩國取決，而不容第三者干涉，自無待言，任何新定辦法，未得中國同意者，自屬違反前項協定，應視爲無效，中國政府絕對不予承認。

南京九日電：關於蘇俄政府將出售中東路權益予日本一節，外部已于八日電駐俄大使顏惠慶，對俄政府致送節略，羅外長昨立向俄大使鮑格莫洛夫說明我方意見，九日外部又正式發表聲明，我駐俄大使顏惠慶氏，亦定今日謁見俄外交委員長，詢商眞相如何，顏大使明日當有電告，聞出售事一月前已有傳說，顏大使並曾向俄政府探詢，因事實含混，未有具體結果，照現狀觀察，蘇俄出售中東路，似有實現之可能，但該路一面受東北叛逆之摧殘，唆使土匪擾亂營業，確屬不抗，一面日俄北滿之衝突，以該路爲最大關鍵，蘇俄對日節節退讓，爲避免衝突計，決出讓中東路，但中東路爲中俄兩國共同經營，俄方如果有出售之舉，則顯然違反一九二四年中俄協定第九條第五款之規定，我方自當斷然反對，且此事發生於中俄實行復交之後，外交上或將發生極大影響。

南京九日電：中俄爲敦睦邦交起見，已定於本週內在南京開始外交談判，開討論我國爲不侵犯條約及通商條約，外部飛預定外次徐謨及亞洲司長沈覲鼎担任談判代表。

又電：據外交界確息，關於報載蘇聯政府商議出售中東鐵路事，交部已電令莫斯科我大使，已向蘇聯政府聲明，中東鐵路一切事宜，應依照一九二四年中蘇協定處理，非得中國政府同意，任何方面無權處分該路，羅外長亦已將此意面告鮑大使，聞外部關於此事，擬於佳（九日）發表正式聲明云。

東京八日路透電：法國駐日大使今日訪日外次，詢問蘇俄出賣中東路事，法大使請日本政府注想法國與中東路之財務關係。

山東華北預選會，定昨日閉幕

第三日舉行五項運動

教育廳宴請會中職員

濟南快信云：山東選拔參加第十七屆華北運動會選手競賽會，自六日開幕，兩日以來，男女各運動員均有新的紀錄，爲山東體育界憑添無限春色，今日（八日）爲大會第三日，參觀者仍不下萬人，田徑賽，均已完了，僅餘球類決賽，全能運動，原定本日（八日）上午舉行五項運動，及全能運動之前半部，嗣乃改爲下午比賽全能運動，一氣完畢，其餘球類比賽均仍照預定秩序舉行，教育廳於本日午後全體運動會比賽畢，在青年會設筵，宴請會中各項職員，用示酬勞，明日（九日）各縣來參加預選之選手，將赴進德會參觀，教育廳亦有設宴招待之說，茲將比賽成績分誌於後：

五項運動　各校選手，參加五項運動者五人，自早八時半開始比賽，至十一時完畢，結果計第一名黃毓峻（中）跳遠成績四高·二八米，得分一八六·六〇，擲標槍成績二二·六〇米，得分〇·〇〇二百米，成績二〇·一秒，得分六五·〇〇，擲鐵餅成績一六·三四米，得分〇·〇〇，一千五百米成績六·三七分，得分三五·二〇，總分二八六·八〇，第二名欒秀昌（萃英），跳遠成績四·九六米，得分三五三·二〇，擲標槍成績三四·八〇米，得分二七六·七五，一百米成績二六，七秒，得分四三九·〇〇，擲鐵餅成績二七·〇八米，得分三一〇·二二，一千五百米成績五·一八·二，得分五一一·六〇，總分一八九〇·七七，第三名黃強（個人），跳遠成績五·一四米，得分三九七·三〇，擲標槍成績三〇·六五米，得分一六五·三七五，擲鐵餅成績三七·一米，得分八三九·〇〇，二百米成績二二·八六秒，得分一五〇·三二，一千五百米成績三·三〇分，得分四四·八〇，總分一五四八·七九五，第四名蔡家駒（高中），跳遠成績四·六四米，得分二七四·〇八〇，擲標槍成績一九·〇〇米，得分〇·〇〇，擲鐵餅成績二九·四，得分一四二·〇〇二百米，成績一五·八六秒，得分〇·〇〇，一千五百米成二八·三六·七分，總分四一六·八〇分，

球類決賽結果

男子高級排球決賽，一師對二師校友，結果三比零，二師校友勝。

男子中級排球複賽，歷師對齊中，三比零，歷師勝，一師對八中，三比一〇，一師勝。

男子中級排球決賽，一府對歷師，共打三局，結果三比零，一師勝。

女子排球決賽，女師對女中，結果前後共打四局，三與一之比，女師勝。

男安高級網球複賽，夕陽對二師校友，二師校友棄權，夕陽勝。

男子中級網球，三師對四師，二比零，三師勝。

女子網球決賽，女中對女師，二比零，女中勝。

女子籃球，女中對女師，十二比十一，女中勝。

談遠東問題

羅斯福與宋子文

滿洲問題亦在討論之列

宋將繼續與赫爾等晤談

南京九日電：外交界息，宋財長抵美京後，已與羅斯福總統於八日開始談話，宋財長在美任務完畢後，仍將赴英，參加六月十二日開幕之世界經濟會議，該項會議之代表，除宋財長外，顧維鈞郭泰祺二公使，亦將被派充任，此項任命，不久即可發表。

華盛頓九日路透電：羅斯福總統今日邀中國宋財長午宴後，詳談與中國有關係之遠東緊急問題，滿洲問題，僅爲討論之一部分，宋在美京尙有數日之逗留，仍將與國務卿赫爾，及美外部與其他要員繼續談判。

國府舉行紀念週

林森主席戴傳賢報告

南京八日電：國府庚（八日）晨舉行紀念週，到部子蔣元冲，唐生智，陳紹寬，呂超，魏懷，暨職員等四百餘人，林主席，戴傳賢報告全國一致在艱難困苦中求生存，大意謂關於抗日問題，最近日人爲於國際情勢而撤兵，其意實不可測，希全國十分注意，集中力量，以支持國家之生存，其次關於剿匪，我等深知剿匪抗日爲不可分之事，中央與蔣委員長屢有同樣之表示，以示國人，最近粵桂閩湘已與中央協調進行，更盼能統一意志，以消滅匪患，抗禦外侮，此外關於熱河省事變，因交通及其他種種關係，致未能詳知底蘊，但過去地方當局處理之不善，則爲主因之一，中央派大員前往宣慰，其意即在以三民主義安撫邊境，蓋中央對邊事之設施，以能爲當地人民與福利爲前提，無種族宗教之差別，一切圖共存，最近行政院召集農村復興會，集專家於一堂，於根本上想完善辦法，務使國人無一人不得其所，余以爲此心此德，諒爲國人所共有云。

馬占山赴意

應張學良電召

上海九日電：柏林七日電，馬占山應張學良電召，七日起程赴羅馬，馬氏因患胃病，住此間醫院，已一星期，預定八日或更稍緩再行離德，馬接張學良電約後，即行出發，至電召原因，未曾發表，至意與張學良會晤後，預料即將回國。

外部充實駐外使領

已派往葡萄牙等國公使

南京九日電：外部爲充實駐外使館計，對葡萄牙，比利時，捷克，荷蘭，瑞士等國，決派選公使，人選早已內定，並已向各國徵求同意，除捷政府已作復電同意外，其餘各國，日內亦即可有覆電來京，外部俟各國政府覆電到齊後，即呈請政，同時任命。

西南援熱軍

由蔡廷楷統率北上

剿匪軍事由陳濟棠主持

李宗仁日內赴粵商軍事

廣州九日電：香翰屏談，西南援熱軍由蔡廷楷統率北上，剿共軍事由陳濟棠主持，白崇禧或將赴贛，余已分任指揮，又李宗仁電陳濟棠，原有部隊及增兵赴贛，已準備妥，定日內來粵，會商軍事，請蔡廷楷稍候。

漢口八日電：蔣對滿剿鄂東殘匪，已有整個計劃，何成濬與曾浩森劉鎮華會商時實施辦法，已大體確定，何爲明瞭鄂東匪情及駐軍進剿狀況，以便隨時應付，而收實效起見，特於八日下午三時，在綏署召開清剿鄂東殘匪會議，到何成濬劉鎮華，徐源泉上官雲相梁冠英等十餘人，對各地匪情，及追剿概況，有極詳盡之報告，至五時餘散會。

中央昨晨舉行五九國恥紀念會

南京九日電：中央佳（九日）晨八時舉行五九國恥紀念，已由秘書處通知各中委及全體同志，屆時參加。

國府命令

南京八日電：國府齊（八日）令，㈠茲修正導淮委員會組織法第十三條第十五條條文公布之，此令，㈡茲制定陸軍特別校閱條例公布之，此令，㈢派王平政爲綏遠省普通考試監試委員，此令，㈣派周利生高友唐爲河北省會攷試監試委員，此令，㈤特派劉存厚爲陸軍第二十六軍軍長，此令，㈦陸軍第四十五師參謀長石修定呈請辭職，石修定准免本職，此令，㈧任命許炳鼎爲陸軍第四十五師參謀長，此令，㈨特任命林蔚爲軍事參議院參議，此令。

駐滿日軍

調查吉省砂金

今冬繼續調查黑河方面

世界新聞社長春訊：駐滿日軍與南滿鐵路擬合派調查探險隊，於五月初調查吉林七虎力河八虎力河附近之砂金，現日軍特務部之探礦部調查部派兩本羽田兩技師在哈爾濱方面調查情況，準備將畢，此次調查區域，有人跡不到之地多處，特於各班編入在鄉軍人三十名，作爲警備員，將派兩部技師率領一百十八名，爲第一班，先行出發，又現在柏家溝附近學習之退伍兵四十名，以將以技術員資格參加，該地砂金產額約一千五百萬元，採掘有相當希望，又十一月間，將續赴黑河方面調查砂金云。

魯北各縣召開

肅清土匪毒品大會

民團指揮趙仁泉點驗民團

濟南快信云：山東第二路民團指揮趙仁泉，駐節德縣，所轄魯北德縣德平利津霑化齊河禹城等三十餘縣，防區廣擴，職責重要，現爲肅清土匪，剷盡毒品，以安閭閻，併檢閱所屬各縣民團，以培人民武力起見，於本月五日由德縣指揮部出發，六日到齊河，當點驗民團官兵，併召集各界，開肅清土匪毒品大會，七日到禹城，又召集各界聯合肅清土匪毒品大會，計到各機關團體數千人，趙（仁泉）指揮即向大衆懇切講演，肅清土匪，整頓農村，嚴禁毒品之意義及作法甚詳，聽衆均甚動容贊許，有駐軍沈營長及民團表演刺槍拳術體操等，以壯軍聲，而勵民氣，散會後即槍決該縣民團抓獲之著匪部晉田馬四子二名，民衆無不稱快，後，趙氏即點驗該縣民團大隊，考試官兵學術科，其成績優劣者，分別賞懲，並對官佐懇切訓話，勉以各盡職守，加緊訓練，俾成勁旅，而爲保民之武力，趙氏又令該縣成立戒烟所，使吸毒品者，有機戒烟等情云云。

張敬堯被刺後

傷重畢命

北平八日路透電：昨晨在六國飯店被刺者名唐石谷，近被僞滿洲國委任爲第二軍團團長，攜巨款來平，意圖推翻華北當局，後因唐石谷不願進行，故殺死以滅口，兇手被捕，現在審訊中。

僞組織

軍隊實行新編制

以旅爲單位成立各地區司令部

北平九日電：軍息，㈠奉天游擊隊，日前由上海館調回步炮三千餘人，開赴東北邊境，攻擊義勇軍，㈡鄧鐵梅在修岩，聲勢浩大，僞奉天警察第二大隊全隊開駐修岩與鄧部作戰，㈢僞組織之軍事計劃，已重新改編，以旅爲單位，除步炮騎兵各旅以外，尚有獨成旅，僞省警備軍，改爲模範旅，下級軍官均須受日人訓練，但對軍保舊東北軍改編，自陸續開度熱境東北後，方編基本軍隊，軍官均由日人充任，㈣僞政府實行軍隊新編制，成立各地區司令部，撤消前設立之剿匪司令部，人選已委定邢士彥等。

林主席

將赴西安巡視

戴傳賢偕行啓行期未定

南京九日電：外傳林不席將偕考試院戴院長赴西安視察，據云林主席與戴院長確有赴西安巡視之意，惟何日啓程，現記者頃自各方採得確息，尙未能確定云。

全國電氣事業

一年來擴充與改進概況

南京通信：一年來全中國電氣事業，之擴充與改進，業經全國電氣事業指導委員會調查竣事，茲錄其概要情形如下：（一）首都電廠，於前年以建委會電氣公債二百五十萬元建築新廠，添置五千瓩汽輪發電機二座，已於二十二年三月發電，其舊廠中另裝變通率機一座，以便新舊二廠連合供電，至城內柴油發電機之小者，移至句容電廠使用，現在拆卸中。（二）咸墅堰電廠，於二十一年添裝四千開維愛升高變壓器一只，一千五百開維愛降低變壓器一只並已借用英庚款，添購五五五方公尺鍋爐一座，於二十二年夏可運到。（三）鎮江大照電氣公司，於二十一年添招保息股三十萬元。（四）蘇州電廠，於二十一年添裝五五〇方公尺鍋爐一座，並合併唯創電廠，擴充營業區域至崐山眞義鄉。（五）揚州振揚電氣公司於二十一年十月，裝竣一千五百瓩汽輪發電機一座鍋爐二座。（六）常熟電氣廠，於於十一年五月裝竣七三八瓩柴油發電機一座。（七）浦東電氣公司，於二十一年增加輪電線路二二，五公里，變壓氣六九四開維愛，二十二年度，擬輪電至陸行鎮。楊思橋，周浦大明電氣公司及匯北電氣公司，並擬敷設過江電纜，向閘北水電公司購電。（八）上海閘北水電公司，於二十一年添裝鍋爐一座，變壓器一千二百開維愛，滬戰後因週轉不靈向中國銀行團抵借銀二百十五萬兩，最近合併吳淞寶明電氣公司二十二年度擬放三萬三千輪電線路，連接上海電力公司及華商電氣公司，並添放線路，直達寶山楊行，（九）上海華商電氣公司於二十一年春，裝竣鍋爐二座，增加資本一百萬元，（十）南通大生紡織公司，因動力須改用汽輪發電機而附近其他各廠需要電力亦甚殷，乃於天生港擇定廠址，定購四千瓩新機一座，決定向建委會聲請註冊，經營電氣事業，並與南通通明電燈公司訂立合作合同。（十一）杭州電廠閘口新廠，裝置七千五百瓩汽輪發電機二座鍋爐二座，於二十一年底竣工企信銀團於二十一年九月與浙江省政府訂立專營協定，旨於二十一年底成立杭州電氣股份有限公司，現擬敷設錢塘江水線，供給杭江鐵路工廠。（十二）紹興大明電氣公司，於二十一年七月裝竣七百二十瓩柴油發電機一座。（十三）甯波永耀電力公司，因裝置一千五百瓩新機及鍋爐，添招股本五十五萬元，（十四）蚌埠耀淮電燈公司，擬於二十二年度子添置五百瓩新機，現由中國聯合工程師公司設案中。（十五）武昌竟成電氣公司，因管理腐敗，於二十二年春由省府議決，責成建廳整理，組織財務委員會，（官方並不參加）改善公司組織，籌增資本，添購新机並着手提高電壓，整頓發電及配電工程，（十六）漢口旣濟水電公司，於廿十二年春裝竣六千瓩汽輪發電一座，及鍋爐三座，（十七）宜昌永耀電汽公司，於二十二年創立，合資十二萬元，發電容量，同年六月該公司改組爲股份公司，擴充資本爲二十萬元，（十八）長沙湖南電燈公司，於二十一年添裝二千瓩汽輪發電機一座，（十九）濟南電汽公司，於二十年訂購五千瓩汽輪發電機一座，因條件大苛，由建設廳令解除合同，並飭另購三千瓩發電機一座，新機合同於廿二年三月底，即將簽字，（廿）青島膠澳電氣公司，於二十一年添裝五千瓩汽輪發電機一座，（二十一）福州電氣公司，於二十年添設三千瓩新發電廠一所，二十二年九月即可工竣發電，（二十二）廈門電力公司，於二十一年訂購一千五百瓩汽輪發電機一座，預計於二十二年六月工竣發電，（二十三）福建南平電氣公司，於二十一年一月設立，資本四萬元，發電容量八十瓩，利用水力發電，裝有水輪發電機二座，（二十四）廣州電力公司，於二十一年七月，被廣州市政府強制接收，迭經建委會函請廣東省政府查明具報，迄無答復，其新裝廿千瓩新機，已於二十二年春裝竣，（二十五）廣東順德光中電燈公司，於二十年合併光華利華兩公司，添裝汽輪發電機二座，共二千五百瓩，於二十一年工竣發電，該公司擬以六千六百休輪電全縣各鄉村，（二十六）廣東汕頭開明電燈公司，於二十一年添置八百瓩柴油發電機一座，（二十七）鄭州明遠電燈公司，機器腐舊，無法整頓，擬於二十二年度添置一千開維愛汽輪發電機一瓩，（二十八）成都啓明電燈公司，於二十一年添購一千瓩汽輪發電機及鍋爐全部，因內戰爆發，在道暫擱置多月。於二十二年春陸續運蓉，現在裝置中，（二十九）重慶燭川電燈公司，辦理腐敗，瀕於破產，市政府乃委託華西興業公司購置新機，包製全部工程，以備成立電力新公司，（三十）萬縣市電務管理處，電燈廠，於二十一年一月開始供電，發電容量一百瓩現擬改爲官商合辦，另招商股二十萬元。

○　○　○

復興農村會議 通過各組綱要
各省決設立分會

南京通信：復興農村會，六日晨九時續開大會，汪兆銘主席，討論決議案如下。

（甲）技術組織定綱要如左，一，由中央主管机關聯絡各研究机關以收分工合作之效，二，擴充或添設各種技術供給之組織，三，就國有荒地應用科學方法創立新農林區，（二）本會技術方面應設立下列各項專門委員會，一，作物，二，土壤肥料，三，農具，四，農田水利，五，病虫害，六，森林園藝，七，畜牧獸區，八，蠶絲，九，農村副業以上各委員是得分別或合併工作，每一委員會應設主任或幹事一人，各專門委員會工作得附設於現有之學術機關，由政府予以援助，各專門委員會應於相當時期內提出報告及計劃，（三）過有特殊問題發生時，得由委員長或由本組請求委員長多派專家實地考察研究及供獻解決之辦法，即由政府釐定的款實行之，本組認為下列各問題，應即先行考察研究，一，兵災匪禍區域役畜供給問題，二，家畜防問題，三，災荒區域種子供給問題，四，華北掘井灌溉（汲水）問題，五，推廣合作灌溉問題，六，整因堤防疏濬溝渠池塘問題，七，改良及製造農具問題，八，利用風力問題，（四）移民墾殖問題

（乙）經濟組，（一）農村經濟問題，一，每省設一合作指導委員會指導各縣合作社，二，每省設一農民銀行省中各地儘可能範圍分設農民銀行，三，農民銀行須在各縣設立農業倉庫，四，商請上海銀行公會發起設立農村金融調劑委員會，由各銀行聯合或自由盡力輔助調劑農村金融，五，各地已有與當關係農民生計，仍由各省盡力扶持，六，關於農民銀行及指導合作進行事宜，得由本委員會設專門委員會協助實業部及各省政府督促進行，（二）農產品價格調劑問題，本會設立專門委員會，就綿茶米麥棉五項研究生產費稅率生產量需要量運費建議農產價格之調劑辦法，一方面由行政院長召部長及各省主席成立一農產調劑委員會，研究運費之減輕，內地各種捐稅之廢除，及進口稅之增加切實施行。

（丙）組織組，關於農村之組織，應實行農村自治，其原則制度及事業擬定綱要如下，（一）農村自治之原則，一，組織及推行均須因地制宜除規上有充分之伸縮性，二，自治經費應整理固有收入，不增加人民負担，三，建設經費，得採取補助辦法，（由機關或私人補助）四，農村自治人才應就地取才，但主持者須素孚衆望有一定之生活本據者，（二）農村自治之制度，以縣之下（區行政區域）為自治區域，並應因地制宜，逐漸推廣，自治區內應設立調解委員會，調解農事紛爭，（三）農村自治之事業，一，教育，（一）國民教育應適合於農村環境之便利，（二）國民教育之外應注重民衆教育應注重鄉村生活之需要，（三）注重關於農隙時之工作及訓練，二，保衛，關於保衛之組織，政府已擬定辦法，應迅速施行，三，衛生，（一）減少急要傳染病，由普遍種痘著手，（二）減少產婦及嬰兒死亡率，（三）宣傳衛生常識，（四）促進各縣設立醫院或診療所，四，水利，限於農村局部水利問題，五，土地整理應詳細調條分別規定，六，救濟應注意積穀，七，組織各種合作社，八，注意農村娛樂，糾正不良嗜好，如賭博等設立。

（丁）分會問題，（一）在行政院農村復興委員會之下於各省設立分會，任調查建設及推行事宜，名曰農村復興委員會某省分會。十二時散會，當即宣告閉幕，並全體攝影，以誌紀念。

多倫匪軍前進受挫
偽匪軍因分贓不均將互相火拚

綏遠九日電：多倫之敵，係劉桂堂與偽皇五之逆軍，及日騎兵一千餘人，合計一萬人左右，偽匪軍一部分由多倫向大灘前進，經我軍迎擊，敵不支，竄回多倫，現該處之偽軍匪軍，仍集合多倫作工固守，目下尚無繼續前進模樣，據探報，現駐多倫之偽匪軍，因分贓不均，有互相火拚情勢，我察境部隊，不下七八萬人，如能互相聯絡，分頭追擊，不顧犧牲，則多倫之偽匪軍，不難一擊殲滅。

榆蓉航綫
定十五日試航

上海九日電：中國航空公司榆蓉綫，定十五日試航，机航組主任柏德將親往駕使。

滬租界拒檢工廠事
美使藍浦森願出任幹旋
租界當局擬採折衷辦法

南京九日電：關於滬租界當局拒我工廠檢查權一事，我方除由吳市長與滬領團交涉外，聞英藍使今晨向我駐平外次劉崇傑表示，願出任幹旋，此事可望不至擴大。

上海通信：關於檢查租界工廠問題，迭經引起各界之注意，市長吳鐵城氏，曾一再發表聲明，至納稅西人會特別大會中通過之修改洋涇浜章程附律頗事關已正式通過，呈報使團考核，記者昨從可靠方面探悉其詳情如次。

折衷辦法 工部局企圖攫奪我方在租界內檢查工廠權並由納稅西人會特別大會修改洋涇浜章程附律，蓋租界當局亦深知租界內各工廠之一切設備及衛生等，殊欠完備，與工廠安全關係實大，茲因鑒於我方嚴重反對，擬該一折衷辦法，以資妥協，聞該折衷辦法內容由工部局組織一工廠檢查處，聘任我方檢查工廠班之訓練員為檢查員，其最高職權，須操之於租界當局，惟市府亦有權干預。

市府態度 市政府對於修改洋涇浜章程附律第三十四條，早已一再嚴重聲明反對，蓋檢查租界內工廠，係我國主權，決不因其單獨主張而被擾喪失，至於領事團方面聲稱將謀得一折衷辦法，以解決此項問題，市府對此不欲有所表示，總之，如謀得一妥全辦法，與我方檢查工廠主權無衝突時，或可接受也。

廠方反對 租界區域內華人開設之各工廠當局，對於工部局修改洋涇浜章程附律，希圖越權檢查，都表示不願忍受，中華國貨維持會，上海市民提倡國貨會等，均會集商反對辦法，並有主張自行組織國貨工廠檢查委員會，自動檢查，藉謀工廠之安

墨索里尼 曾遭七次狙擊

世界新聞社羅馬訊，意首相墨索里尼迄最近為止，會遭受狙擊七次，而均未罹殃，最近一次在本年三月下旬與英首相麥唐納會晤時，兇手伺伏在官署外側，將手槍隱藏於衣服內，為警察所逮捕，據警察方面稱，該兇手似有紅神病，至於其六餘次，第一次在一九二五年十一月，兇手為前社會黨議員柴尼蒲尼氏，狙擊未成被捕，第二次在一九二六年四月，兇手為一英婦人名傑白生者，所發彈丸僅微傷墨氏之鼻尖，第三次在一九二六年九月，兇手為意大利無政府主義者洛賽諾氏，以炸彈投擲墨氏汽車，傷衆多人，而墨氏安然無恙，第四次在一九三〇年九月，兇手為南斯拉夫人四名，事敗被捕，第五次在一九三一年二月，兇手為歸化美人希爾及其一派之無政府主義者，計畫亦失敗，第六次在一九三二年六月，兇手為反法西斯蒂派巨頭斯巴爾特萊脫，事亦未成。

羅斯福
對戰債之暗示

華盛頓七日路透電：羅斯福總統對於各國六月到期戰債態度如何，暫尚未定，惟據半官方面消息，羅斯福將於六月初向國會要求全權應付關稅與六月到期戰債問題，冀增世界經濟會議之希望，但國會若堅決反對，羅斯福將於表面上宣告各國六月到期之戰債，應預支付，惟將暗告各國，如實行無力，亦不至牽動美國於經濟會議與戰債談判之政策。

學術研究亦無自由
日取締左傾思想加厲
蕭清赤色教授迫令自動辭職

世界新聞社東京訊，文部省為學生過激思想之對策，對於各大學內之赤色教授，決取激烈掃除方針，目下對各大學中有赤色嫌疑之教授，正在祕密調查，又在過去，當局對於學校內之團體的研究會如社會科學研究會等，雖取斷然壓到手段，但教授輩如與實際運動無關，僅為學理上之研究者，則當局為尊重研究之自由起見，並不加以干涉，最近則鑒於時局之嚴重，決變本加厲，對於各教授學術的研究自由，亦加以限制，在此種嚴令下，最初不犧牲者為京都帝大之瀧川教授，被文部省迫其自動辭職，又有九州帝大教授二名，亦將向文部省提出辭呈，此外東北，北海道等各大學內之赤色教授，亦將以勒令自動辭職之形式被開除云。

蘇俄有兩派意見
消極論主出售積極論主保持
最近積極論者佔優勢
對中東路問題

世界新聞社云：據大阪朝日新聞載哈爾濱，莫斯科政府部內及哈爾濱地方之蘇維埃當局者間，對於處置中東鐵路問題，有兩種相反的指理論最近已漸趨顯明，此種對立，漸趨激烈化，已脫離內部的論爭範圍而成為表面化，蓋一派對中東鐵路抱消極的意見，以為目下之中東鐵路，對於蘇聯方面實毫無意義，不知與滿洲妥協，共同經營，在可能時，且不辭將其出售，而以出售所得利用於國內第二次五年計劃云云，而另一派則以為中東鐵路為遠東赤化運動之唯一之根據地，故必須始終固持不能放棄，且利用目下紛爭之機會，正可以謀叢之擴大強化，而採取積極的行動云云，此兩派之主張互相消長，最近以前消極論者會暫佔優勢，而機關車（四輛）貨車一千輛）亦有返還之說，但最近則積極論者得勢，以致車輛返還完全中止，中東路部各勞農機關又大肆活躍矣。

雙妹老牌花露香水

清香不俗：善去汗氣
衛生要品：不可不備

雙妹老牌茉莉香水

質料名貴：氣味新穎
略洒數滴：芳香襲人

雙妹老牌生髮香油

製造精良：質料優美
保腦潔髮：辟除頭氣

雙妹牌
千日香水

芬芳撲鼻
馨香宜人

濟南廣生行有限公司啟
青島總代理泰昌厚號
膠州路電話三一二六六

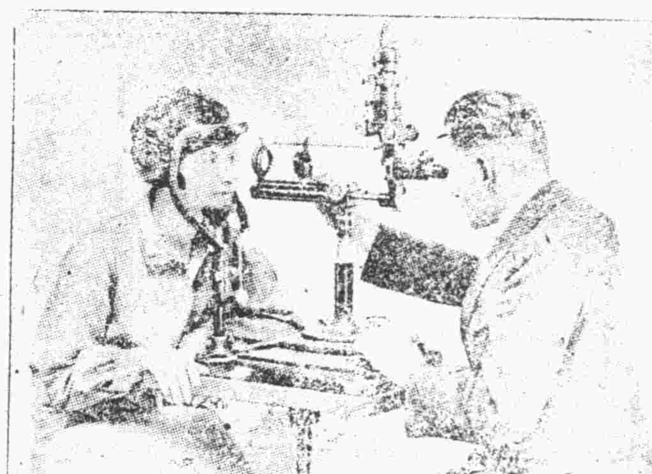

欲配眼鏡者注意

人帶眼鏡只知講求式樣之新舊玳瑁之優劣水晶之真假而對於驗光之準確與否盡皆不甚注意殊不知眼鏡之為用在乎補助目力之不足光度如非十分適合雖式樣若何精美不過一種面上文飾而已對於目光不但無益反而有損普通商肆每以簡陋之方法測驗目光草草了事所配之眼鏡與目力所需者往往懸殊蓋頭痛目漲精神疲弊讀書作事常感倦怠眼鏡光度不合大有偏為其為害身心前途莫此為甚敝藥房有鑒於此特設光學部由德國構來最新發明之驗光儀器並聘請光學專家專驗目光手術簡單結果精良無論近視老花散光斜光皆無須放大瞳孔凡目力不健者或眼鏡光度不合者皆宜來此一驗最近由美國運到各種鏡架式樣精美價目低廉驗光之後給有驗光單配鏡與否皆可隨意各校同學特別優待

中山路六號
青島大藥房　光學部謹啟

諸君欲得精美畫片
請吸十支裝高而富香烟
既名貴又摩登

積存

空包廿五只掉換西湖風景油畫貳張
空包五十只掉換西湖油畫全付四張
大合蓋廿只掉換新式手巾壹條

中國大東南烟草公司謹啟
總經理處青島利華烟行
兌換處本埠各代理店

北平路
謙祥益
電話三〇六六
別莊貨大減價

青島中山路 市商會對門
新開
華豐綢緞局
新時代的新供獻
唯一完備的國產最新綢緞
先行交易 定價低廉

本局向在杭州設廠自造各式新穎綢緞匠心獨運發明甚多久已馳名遐邇今因擴充營業特在青島分設門市零售自即日起先行交易備有許多新出品依照批發價目出售并可代做時式新衣喜慶禮幛各界仕女駕臨選揀定可滿意

借用電話 三一零五

五大特效

▲▲肺癆病 欲根本醫治必須服國藥祕傳單方
肺癆再造丸

- 久咳氣喘，咽喉乾燥，類似肺癆，服用此丸，治咳定喘，保肺生津，
- 哈哈咳嗽，口吐痰沫，此為肺痿，服用此丸，潤肺化痰，培土生金，
- 燥咳胸痛，咳唾血痰，此為肺癰，服用此丸，止血治癰，殺滅癆虫，
- 骨蒸體虛，氣逆聲啞，盜汗潮熱，服用此丸，退熱斂汗，安心定神，
- 久癆虛贏，髓乾精竭，血枯氣弱，服用此丸，益精神血，開胃健脾，

每盒裝精製臘丸十顆 定價洋五元每料四盒
贈送肺癆指南函索郵票一分

▲四川樹德堂藥行獨家祕製▼

青島經理處
膠東大藥房北平路
長春堂藥房中山路
神州大藥房天津路
震東大藥房天津路
延春堂藥號海泊路
香山堂藥號濰縣路

中風 海藻晶

適應症（中風腦溢血 風濕骨痛 手足麻木） 動脈硬化 口眼歪斜 半身不遂

佛慈藥廠華北總發行 青島廣西路二十號 藥房均售

中風病（卽腦溢血）之原因。係因腦血管之破裂。以致血液外溢。壓迫其附近腦部神經而發生之症狀也。凡人年逾五旬。氣衰之際。多有中風之疾。蓋人之血管。譬如橡皮管。常久使用。則失其生理的彈力及潤澤性。而致硬化脆弱。故老人之血管多易破裂中風。且酒之爲物。一入體內。變成脂肪質之沉着。多使血管硬化破裂。飲酒家之易於中風。職是故也。蓋（肥人多中風）爲我國醫學上之一大警語。而凡頭大。頸短。胸闊。腹大。臍深。項後帶橫皺。胃健善食者。名曰『中風體質』。

朱丹溪曰。中風必有先兆之證。凡覺大姆指及次指麻木不仁。或手足少力。或肌肉微掣者。此先兆也。三年內必有大風。凡有頭暈耳鳴。視力衰弱。失眠善忘。手指顫動。足背浮腫等狀態。皆爲預告中風將發之先兆。然亦有無何等先兆。而於談笑遊樂之時。突然中風昏倒。此皆係腦血管破裂而大出血。概不得救。或僥倖不死。亦難免口眼歪斜。或半身不遂。

『海藻晶』係根據我國歷代大醫院祕傳實驗丹方。應用科學的新醫理而改良調劑者。誠有軟化血管。調平血壓。醫治中風之偉效。壓經動物試驗。及臨床試驗。其效力較諸局方牛絡丹。人參再造丸。金匱小續命湯。及最近西藥之血管製劑等。奏效迅確。有殊勝之功能。

『海藻晶』專治中風（腦溢血），口眼歪斜，言語不清，動脈硬化，狹心症，風溼骨痛，半身不遂，等症，有不可思議之神效，

（定價每瓶洋三元每料二瓶洋六元藥理說明書函索奉贈）

各大藥房均有經售

上海佛慈大藥廠華北總發行所 青島廣西路廿號 電話四九一二號

開胃靈

奉贈藥理說明書

根治胃病

小罐洋六角大罐洋一元二角

上海佛慈大藥廠華北總發行所青島廣西路二十號

佛光商標

藥房均售

肺癆病

特効良藥新發明

奉贈 肺病療養法及實驗報告書

上海美商愛世開洋行 華北分行 青島廣西路二十號

藥房均售

各埠各大藥房均有經售

明華商業儲蓄銀行

爲君服務 便利安全

商業部	儲蓄部	信託部
各種存款	活期儲蓄存款	出租保管鋼箱
各種放款	整存整付存款	代辦房產過戶
各地匯兌	零存整付存款	代收房地租金
貨物押匯		代理房產買賣
		代理水火保險

訂有詳章 承索卽奉

行址：中山路四十二號

眞正嶗山晶石眼鏡

本號開設有年專辦嶗山茶墨水晶等石自製各種新式眼鏡確有養目之利益精工配並修理各式新舊眼鏡專配各樣中外時式鏡架部號於眼鏡有偉大研究無拘養目平光近視老少花鏡按照目力配製定滿雅意並兼售雲翠老玉烟嘴等久蒙各界贊許如蒙惠顧無任歡迎恐未週知特此佈告

並製造衙署學校各式徽章獎牌等

寶明眼鏡商行 青島天津路

青島華北醫院廣告

敬啓者敝院開幕以來成績卓著頗蒙各界讚許信仰茲爲擴充營業起見特加頭添二三等病室多間光線充足設備清潔看護週到醫療器械及電療等無不應有鄙醫師對於花柳一症特有擅長細心研究多年得其奧妙最近購到太宗德國銀製六零六及六零六並各種清血藥針並有司保買工育維寧等專治性病良藥對於陽萎早洩等症其效如神更用新法戒除鴉片嗎啡海羅英等毒癮限期出院毫無痛苦收費格外從廉

治療科目……花柳 耳鼻咽喉科 婦科 小兒科 眼科 皮膚科

治療時間……每日上午八時至下午八時 急症隨到隨診

收費簡章……病室每日一元五至五元 服藥飲食在內 出診市內兩元 市外酌加 夜間加倍 門診掛號費診斷費一概豁免 驗血二元 電療一元

院長薛俊卿 醫師張樂平

院址冠縣路中間八十七號 借用電話二二六零一

賽馬通告

第四號

第二次賽馬

本期賽馬准於五月七日（禮拜日）舉行一天由午後一點十五分開始過磅掛牌一點三十分起賽連賽十一次

搖彩統票每天十八元零售每張二元由第三次起賣

本期不馬書

下期賽馬預告

下次賽馬預告如下

五月十四日（禮拜日）

五月二十一日（禮拜日）

五月二十八日（禮拜日）

辦公地址 地址中山路曲阜路角 電話三八零貳號

青島萬國體育會啓

中華民國二十二年五月二日

東鎮醫院廣告

啓者敝院開幕以來頗蒙各界人士所讚許後力求完備擴充病室添招男女加聘醫護士增添醫療器械並用新法戒除鴉片烟癮海洛英等毫無痛苦注射各種清血保養藥針歡迎各機關工廠商號定立常年合同減價收費每星期日下午停診

治療科目 外科 內科 眼科 產婦科 花柳科 耳鼻咽喉科

治療時間 上午八時至十二時 下午二時至六時 急症不在此限 出診隨請隨到

接生條例 產前診察產後探望不取分文 順產者十元 難產者另議 貧寒者酌量少減

院長曹玉珂 副院長于桂發

特聘專門產科女醫師張訓方

院址威海路特二十號 電話四六四六六號

福順泰

專售洋廣雜貨化妝香物應時用品彩鳳蕢青等貨一應俱全

青島中山路五六號 電話四零五三 七七一二

天任醫院

龍口路新四號

電話：五三一四號

院長 儲天任	內政部註冊醫師 日本政府註冊醫師	內科 性病科	午後二時至六時
別爾格滿	內政部註冊醫師 德國政府註冊醫師	眼科 外科 婦人科	午後三時至五時
余慈耕	內政部註冊醫師	小兒科	午前十時至十二時
張銘勳	內政部註冊醫師	內科 皮膚科	午前八時至十二時 午後二時至六時
吳毓英	內政部註冊助產士	產科 細菌檢驗科	隨時

本院由左列各醫師負責對於呼吸器病消化器病結膜病麻醉品中毒病腎臟病心臟病精神病皮膚病另設理學治療科檢驗科特設產科婦人科小兒科外科各病均用最新最有効方法治療起見定有「顧問醫及健康檢查」辦法對於家庭商號機關團體特別優待甚爲便利詳細章程函索卽寄

附設診例

一、初診一元 復診一角 學生軍警免費

二、出診市內五元 深夜加倍 市外面議

三、住院每日由二元至六元

四、藥費每日二角半 高價藥另加

五、皮下注射自五角至五元 肌肉注射自一元至五元 靜脈注射自二元至十元

六、太陽燈治療每次一元 電氣治療每次五角

七、細菌檢驗自一元起 化學檢驗自五角起

八、安全種痘五角

附設

呼吸器病療養所 消化器病療養所

北九水分設 慢性病療養院

專備各種慢性病症及病後長期療養 地點幽靜設備完善

院費每日每間五元

名醫張永濤眞不愧醫師之聖手

啓者敝人身患關節發炎疼痛難忍步履艱難曾經許多名醫診治未見效果偶閱時報正報民報見有鳴謝名醫張永濤之廣告謂張君係醫科大學畢業全國醫學研究會員兼充院長二十餘年研究內外產婦小兒皮膚花柳眼鼻咽喉割製等科二十餘載經驗若何豐富醫學若何淵深凡就醫者無不著手成春吾初疑之以爲廣告性質不無溢美浮詞故未肯就診繼思有病濫求醫師盡往試之及就診後服中藥二帖注射退炎藥針一打果然病苦消失精神煥發身體健康較前增進恐如醫師所言吾始知張君醫學精深研究有素眼力准確用藥恰當固有鳴謝醫師之廣告所不能盡道者張君在江浙間素有醫師聖手之稱醫界泰斗之目眞不愧也吾爲此言非爲張君鼓吹非爲張君標榜爲我患病同胞訪求名醫而未得者一報福音耳

張君現寓青島天津路元善里新十一號二層樓上門診一元上午八點下午三點止出診二元星夜加倍車資另給路遠另議借用電話二〇〇六號急症隨請隨到

鄆城路北二興里二號慎思齋主人謹白

富田眼科醫院

雙眼失明人生之不幸幷失世間全部之快樂本院開辦以來治愈華人眼病不計其數近日添設華人精通日語者執其事務不但於問答病源毫無隔膜亦於治療上有不少之便利也

院長富田安

青島東阿路十號正金銀行 鈴木商行隔壁 電話三六一九號

裕通旅館啓事

本館改良商常 歡迎客商招待週到 食宿安康 西式陳設 明几淨窗 報關納稅 仔細承當 倘蒙惠顧 黍受榮光

本館主人姜品一白

地址大沽路二十號 電話二一九零四

衛生局試驗 金橘霜

國貨

化痰止咳

主治新咳久咳 傷風哮喘 乾咳痰咳 痰喘氣急 痰飲痰血 咳嗆聲啞 夜臥不寧 晨起多痰 痰咳哮喘 一切肺病 服之立愈 每服二角

總店上海北山西路大浦路順慶里永和堂藥房製

筋骨瘋痛藥

主治男女筋骨疼痛 痿痺瘋癱 麻木各症 腰酸背痛 每瓶六角

外治兜科丹

主治兜科 寒熱氣急 驚風各症 吐瀉積滯 每瓶四角

肝氣胃氣寶

主治男女胸腹飽脹 痞塊各症 嘔吐酸水 肝胃氣痛 每瓶四角

止白濁丸

主治新久 赤白濁痢 點滴刺痛 淋濁精遺 每瓶四角

（青島）四方路濰縣路口〇九號公司（經售）

大華飯店

春風和暖冬去春來寒風全消諸君精神一振食量必增本店爲饜君之口福起見特聘著名廚司精製英法大菜適口風味房間清潔衛生招待週全如蒙各界惠顧無任歡迎

西菜價目 八角 一元 一元二角

本店主人啓

中山路一三一號 電話一三八三號

昔日伉儷 今已白首

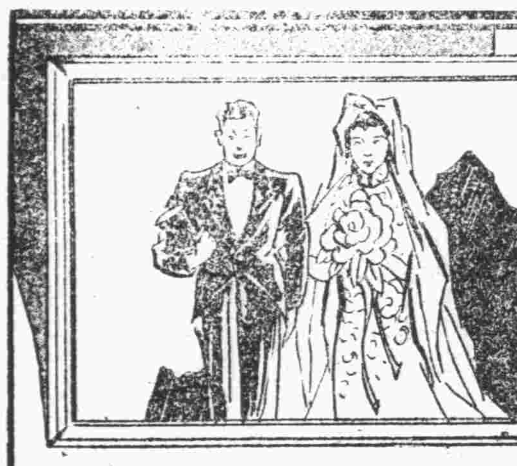

紅燭高燒。賓朋滿座。新夫婦由戀愛而賦同居。音樂聲裏。永成眷屬。惟光陰荏苒。易促人老。快樂無幾。已白髮蒼顏。追憶前事。良無遺憾。而壁間艷形。青春尙存。猶能歷歷在目。

柯達六一六 六二〇鏡箱

爲柯達最新式最優美之手提鏡箱。巧小玲瓏。使用簡易。無論家居外用。均極合宜。且價格低廉。誠新家庭中必備之品。

各地柯達經理處均有出售

美商柯達公司 上海 香港 天津

(K2)

根本解決失眠症 宜速服散拿吐瑾

失眠十九因血虛神衰。根本治療。速服散拿吐瑾延年益壽粉。以其能生新血。補腦系。患失眠者得其滋養。身心皆可安泰。每夜自可酣睡。此外如神經衰弱或病後需補。服散拿吐瑾均奏奇效。

各大藥房均有出售

柏林華發大藥行監製

中國總經理 德商美最時洋行

散拿吐瑾

醫學博士張喜平啓事

鄙人畢業於北平協和醫科大學得美國紐約大學醫學博士學位歷任協和醫院內外科醫師中央特派鄭州後方醫院外科主任本市市立醫院外科主任等職現於中山路一六六號設所應診設備完善凡太陽燈紅外線光燈水銀燈透熱電療器電浴器感電機電氣消毒器愛格司光等及其他醫療器械應有盡有均已裝置齊全茲將主治科目及診病時間列左

主治科目 外科 皮膚花柳科 內科 小兒科 婦人科 眼科 耳鼻喉科

診病時間 每日下午五點至八點急症例外

出診時間 臨時規定

地址 中山路南首一六六號 電話五二七八六號

醫學博士 內政部註冊 張喜平啓

費尹知牙科醫院啓事

尹知卒業於四川華西大學牙科曾受牙科醫學博士學位歷任本校牙科醫院醫師及成都病兆牙疴醫院院長已歷數年近應友人之召來青開設牙科醫院設備力求完善凡愛克司光紫外線光燈電氣消毒器及一切電療器械式樣新穎應有盡有對於治療鑲補建牙及預防各手術俱按最新醫學處理消毒及清潔力面尤爲注意取費從廉

診病時間 每日午前九時至十二時 午後二時半至五時半 星期日午前九時至十二時 急症隨到隨診 出診隨請隨到

院址 中山路一六六號二樓 電話五二七八號

院長牙醫學博士費尹知啓

廣瀨小兒科醫院

本院專治小兒雜症及多年不愈諸症均負責治療手續敏捷又無痛苦藥到病除百發百中無有不効取價低廉並有精通華語醫士對于患者之源問答毫無阻隔院內所有應用器具均係德國最新機器力求完備特此謹告出診隨請隨到

鐵山路五十四號 電話貳八貳九號

院長醫學博士廣瀨徹夫

馬鈴牌香煙

莫云國貨無佳品

中國華昇煙公司出品

馬鈴到處受歡迎

馬鈴香烟貨眞價實
烟絲色味始終如一
不帶贈彩力持信實
到處歡迎譽聲揚溢

青島總批發處元盛裕 市場三路 電話四二六三

中國華東烟公司
華昇烟公司山東全省總經理源祥號啓

美女牌葡萄乾

美女牌葡萄乾。富含鐵質。味甜略酸。小孩食之。比普通甜食有益。因其能補血助消化也。

請認明美女牌商標

美國葡萄乾公司 中國總經理 上海廣東路三號

青島華新紡織有限公司廣告

本廠開設青島滄口路以五子登科與松鹿兩種爲商標所出線紗係五子牌十支雙十二支十六支廾支廾二支廾四支雙股三股四十二支雙股三股三十支雙股三股等原松鹿牌二十支十六支三十支等紗三路光色格外新鮮分量較重雙股粗細平均爲便利顧客購辦起見各埠已設分銷處外並在濟南緯大馬路特設紗線分銷處

大陸銀行

國內各要埠均有分支行或代理店

國外亦有代理銀行經營商業銀行一切業務兼辦儲蓄信託貨棧保管

青島分行

地址 河南路十六號

電話 營業室三五五一 經理室三九二八

高尙拼圖遊戲

大號棕欖香皂綠包紙及黑紙帶各四張 或 人路珂絲牌帶牙膏空盒一只即可參加遊戲

人人均有贈品

化零爲整

碎片剪下 另用白紙 拼黏成圖

贈大號棕欖香皂塊外並可

獲收音機 遊普陀 遊蘇州

上圖共成形與不成形碎圖十一個請將其一一剪下可以拼成完整圖畫一幅者即參加遊戲不拘分文代價可得各種贈品詳章列后

(一)辦法●參加遊戲者須備大號棕欖香皂之綠色包紙及黑色紙帶各四張或人路珂絲牌牙膏空紙盒一只與所拼之圖暨詳細姓名住址一同送至本公司（外埠須附郵票五分備寄贈品）無紙帶無空盒者無效

(二)贈品●凡照章參加遊戲將所拼之圖送至本公司由本公司與原圖核對無誤即贈大號棕欖香皂一塊再給有獎贈券一張

(三)抽獎●有獎贈券均印號碼定期在本公司抽籤開獎共分四獎種類列后

頭獎三人 各得最新式十只眞空管落地收音機一座

二獎四人 各得最新式六只眞空管落地收音機一座

三獎十人 各免費由申旅行普陀三天

四獎十五人 各免費由申旅行蘇州三天

三四兩獎須約期集合同行以上海爲起點如本人不克親臨須先期派請代表參加否則三獎可領現金四十元四獎二十元

(四)日期●二十二年國歷七月十日截止過期無效七月三十一日抽籤

如拼紙圖樣不清或不敷應用可向本公司函索單張但須附郵票一分

美商 上海棕欖公司廣告 廣東路三號

請就近向本公司青島經理中山路福順泰索取單張圖紙

國貨烟臺啤酒

卽雙頭鳥牌

諸君是愛買國貨的是愛飲德國啤酒的烟台啤酒是完全國貨并是德國名酒師指導釀造請一嘗試

價廉物美 遠勝船來

青島同源公總經理 館陶路二三號 電話：四一五八

于學忠電沈市長 轉致本市各界表示慰勞謝忱

本市慰勞前方將士，前經推派張樂古樂心圃二君爲代表，齎攜慰勞物品，親赴前方慰勞一節，業已迭誌報端，昨日河北省主席于學忠氏，又特電致沈市長請其轉致本市各界，表示謝忱，茲將原電探錄如下。沈市長成章兄並請轉各界諸君均鑒，頃承張樂古樂心圃兩君，來津代表慰勞，並惠厚貺，守土禦侮責應盡，迺蒙嘉勉，愧感莫名，除贈品敬領分發外，特電鳴謝，惟希均察，弟于學忠叩佳（九日）。

沈司令 擬赴威海衛視察 日內卽乘艦前往檢閱所部

海軍司令兼市長沈鴻烈，前赴嶗山檢閱海軍，原擬順便赴威海視察，嗣因軍何代表熊斌來青會晤，因而中止，昨據沈氏語記者，日內仍擬赴威海一行，惟去時須乘軍艦，連日各艦招待各界遊覽嶗山，俟事畢，卽乘艦前往云云。（青島社）

膠路局 昨舉行總理紀念週 主席陸夢熊報告該路局工作

膠路管理局，前（八）日上午十時，在該局大禮堂舉行總理紀念週，出席管理局內全體員司，主席委員陸夢熊，司儀黨義研究會編纂員劉敬先，紀錄總務處編查課課員陸蔚倫，行禮如儀，主席報告工作，㈠本路農林改進委員會成立以來，對於改進農業及保護森林，已擬定大體之計劃，茲約略報告於次，一、本年春季，沿線共補植樹木約三萬餘株，二、關於保護本路沿線樹株辦法，擬規定一種奬懲規則，俾便主管員工奮勉服務，三、本路請領青州以西荒山造林一案，業由該會推定委員張炳權，調查員李代芳，前往調查，呈請管理委員會轉函實業廳派員會同調查，㈡奉部令，略以各路呈報每月工作報告及行政計劃，應於每季第一個月內呈報，每月工作報告及各項會議錄，均應按期呈報等因，現已訓令各處遵照，嗣後各路之行政計劃，均應按照呈報者，限本月底以前編造呈報，㈢本路自青島濟南兩站旅客問詢處兼辦出送客票及照料旅客行李以來，成績尚佳，二月底止，兩站問詢處共送出頭等票三十張，二等票十一張，計收票價一千餘元，比較中國旅行社代售，計省佣金五十餘元，將來實行稍久，送票必有增加，本路會將上項情形呈部備案，茲奉指令，飭仍繼續按月呈報等因，已令電車務西遵照，㈣本路二十二年四月份營業進款概數，客運收入三十五萬七千四百零二元六角七分，貨運收入七十七萬一千二百五十七元二角三分，雜項收入七百〇五元三角四分，共計一百一十二萬九千三百六十五元二角四分，連同客運加價二成及軍運記賬，總計一百二十七萬〇九十四元九角五分。（捷聞社）

大批美艦來華 共二十五艘一部分將來青

據軍界消息，此次來華美艦隊，共計約三十五艘，一部分駐粵閩華南各要港，其主力艦隊集中渤海灣各要口，由海軍司令泰勒率領，至其旗艦刻駐芝罘，尚有潛水艇五海，巡洋艦三艘，戰鬥艦二艘，航空母艦一艘，分駐青島烟台塘沽秦皇島各地。（膠澳社）

山大今晚舉行 第十次科學講演 劉咸教授講「科學與修養」

國立山東大學，定於今日（十日）下午七時半，在該校科學館大禮堂，舉行第十次科學講演，主講者爲該校生物系教授劉咸，講題爲「科學與修養」，按劉氏係國立東南大學理學士，英國牛津大學人類學院專科畢業科學研究學士，英國皇家人類學會會員，出國之前，曾任國立東南大學生物學系助教，國立清華大學生物學系教員，前江西中山大學講演，歸國後，卽來山大任生物系動物學兼人類學教授，學識淵博，對人類學之研究，頗有根底云。（青島社）

修正各地方救濟院規則 本市社會局轉令救濟院知照

本市社會局奉市府令行知內政部上年十二月間，召集第二次全國內政會議議決採擇上海市社會局所提請廣設貧民借本處，以資救濟案，青海省民政廳所提請由政府撥款厲行救濟事業案，經部復核，可採施行，并將已頒行之各地方救濟院規則，按照所提辦法，歸納修正，并奉行政院轉呈國民政府核准備案，并以部令公布，該局奉令後，卽轉令救濟院知照，茲將修正各條條文，採錄如下：

修正條文 修正各地方救濟院規則第十一條，一規則各條條文第十一條，救濟院經費以基金利息及臨時捐款充之，但成績優良之救濟院，應由省款補助之，前項補助費應分別列入省預算及縣地方預算，作爲固定之款，不得挪減，第四十四條，貸款所爲救濟貧苦無資營業或經營農事之男女而設，第四十五條，凡貧苦無資營業或經營農事之男女，向貸款所貸款者，須合左列之規定，㈠年在十五歲以上，確無不良嗜好者，㈡志願作小本營業或經營農事者，而確無資力者，㈢具有殷實鋪保或有妥當保人者，每人貸款額數以五元至二十元爲限，前項貸款，得斟酌情形規定陸續或分期歸還辦法，并得酌取利息，於末次還款時限繳，但利率不得超過六厘，第五十條，其提前還歸者應酌予減息，第五十條，凡假經營或經營農事名義貸款而不爲營業或農事之經營者，除追還貸款外，并送交公安局，予以相當處分。（青島社）

日侍從武官 屈光將來青 檢閱該國駐青軍艦

日政府現派侍從武官屈光氏來華，檢閱該國在華各地軍艦，茲聞該武官屈光氏奉派後，卽啓程來華，現已經往漢口，轉赴長沙宜昌各地，檢閱該國駐泊軍艦，預計今（十）日卽駛返漢口，稍事休憩，卽再乘天龍艦轉往來青檢閱云。（新聞社）

職工教委會 規定工人入學年齡 十四歲至四十五歲均須入學

本市各工廠，業經先後成立職工補習學校，所有工人入學年齡，經本市職工教育委員會參配各地職工教育法令，規定爲十四歲以上至四十五歲者，均須一律入學，四十五歲以上者自由入學，業由該會通令各職補習學校遵照云。（捷聞社）

教育局 改良風俗習慣計劃 籌設戲劇訓練班 組織勤儉進修會

教育局爲謀社會教育之發展，並革除社會逸豫奢靡之惡習，特擬定改良風俗習慣之計劃，次第推行，茲分錄如次。㈠設戲劇訓練班，戲劇爲社會教育之一，移風移俗，關係至爲重大，本市戲院，已有七所，男女藝員，約二百餘人，所演劇戲，多係舊劇，大都充滿神怪及封建思想，未能適合現代需要，茲擬於本年內繫設戲劇訓練班一所，將各戲院藝員，分期加以訓練，並編擬適合現代風習之通俗劇本，使之演唱，以期不良之戲劇，得以逐漸淘汰，而純善風習，亦得因新劇之演唱，逐漸養成。㈡編擬通俗戲曲及鼓詞，查劇曲鼓詞，雅馴者甚少，粗調誨淫者頗多，各小戲場，往往藉演奏淫詞，以適合未受教育民衆之心理，致有傷風化，本局業已組織戲曲改良委員會，隨時審查改良，並派員取締，但此局於消極辦法，效率未見提高，積極辦法，惟有編輯優美高尚之詞曲，以資代替，則淫詞押曲，自然肅清，惟此次編輯事務較繁，擬於本年內，特約於戲劇有研究之專家，担任編撰，先編通俗，而富有愛國思想之劇本及鼓詞數種，以後衚編高深劇本，並於編成後，先在民衆教育館公開試演，再發給各戲院演奏，以期改良戲劇。㈢查禁不良電影戲劇，本市關於審查電影戲劇事項，業經派定檢察員，負責辦理，並成立戲曲改良委員會，負責辦理，前條業已述及，此項工作，本年仍繼續辦理，切實取締各種不良戲劇及淫片。㈣查禁蓄髮纏足，查禁市民蓄髮纏足，迭經會同社會局公安局辦理在案，茲查各鄉區蓄辮纏足之人仍多，不特傷害肌體，抑且礙觀瞻，茲擬再會同社會公安兩局，嚴予查禁，以期此種不良習慣，得以根本剷除。㈤組織勤儉進修會，查我國生產落後，國民經濟，已瀕於破產，救濟之道，惟有培養國民之生產力，而尤須按照「爲疾用舒」之原則，革除社會逸豫奢靡之習，提倡勤儉節之風，惟此項風氣之養成，更有賴於各方面一致提倡，互相勉勵，現本市市政府已有勤儉進修會之組織，各機關一致成立分會，本年擬積極進行，普及於民衆，除各校師生已有勤儉進修會之組織外，各民衆學校及社會教育機關，亦須自由組織合成立此項進修會，以養成勤儉之風氣。（青島社）

公安局將舉行 清潔檢查 按戶送檢查傳單

公安局定於十五日舉行春季清潔檢查，昨日已按戶送檢查各路名傳單，以便週知云。（新新社）

相鼎臣案 市府向日領交涉

市民相鼎臣前因細故被日人宮原英夫課害斃命，曾經市府屢向日領嚴重交涉，而該日領毫不負責，近有相某親屬相延岳，以日課害人命，而日人竟置諸不理，冤抑何日得伸，呈請市府，請求追案辦理，沈市長據此，派員又向日領據理駁復，並批示該民聽候解決云。（碼頭社）

黑貓舞星昨日到青 花木蘭等廿四人 該場定今晚開幕

本市冠縣路九十二號，由裴佛顯君等籌備黑貓舞場等情，已誌前訊，茲該舞場已佈置就緒，內容備極雅麗，堪爲本市各舞場冠，該場舞女已於昨日（九日）上午到青，抵碼頭後，卽由該場用汽車迎接至膠澳旅社暫住，計已到舞星，有花木蘭，花桂蘭，李莉，廣東莉莉，竺小毛，趙恨眞，陳燮華，竺佩貞等二十四人，均係滬上著名舞星，內中花木蘭，花桂蘭，友係滬上著名青衣票友，本姓金，因演花木蘭一劇出名，故今改名，聞花氏姊妹，擬卽所謂本市各票友，又大東舞后朱雲第與大朱小朱等，亦定於下月初來青，在該場服務，并聞該舞場已定於今（十）日開幕，遍請各前往參觀，想冠縣路上，定有一番盛況云。（島上社）

本市各區農業指導辦事處 努力進行農業指導工作 各就當地需要因地制宜

本市各區農業指導辦事處，自成立以來，對於農業指導工作之進行，均甚努力，其指導時之實施方案，各就當地需要，因地制宜，因此略有不同，茲將各區對於農業指導情形，分述如下，（一）李村區，㈠調查農業概況作物情形及病虫害狀況，㈡調查各村家畜狀況及病虫情形，㈢視察果樹嫁接情形，指導嫁接方法，㈣指導蘿蔔地驅除實金虫辦法，㈤指導蔬果採收及儲藏方法，㈥查墳田租佃農概況表，（二）滄口區，㈠調查全區耕井，㈡調查農地水井農具及田租，㈢調查菓產漁業，㈣指導耕種及貯藏方法，（三）陰島區，㈠調查農地農具水井，㈡指導井提倡荒地造林，㈢指導農業改良種子，㈣調查漁業及鹽業概況，（四）薛家島區，㈠調查農村經濟狀況，㈡調查佃戶及漁業狀況，㈢指導井提倡荒地造林，（五）九水區，㈠調查區內荒山荒地，㈡調查區內梨樹及生產狀況，㈢考察家庭土業及生活狀況，㈣調查漁業狀況，㈤指導並提倡荒山造林，㈥指導驅除菓樹病虫辦法。（青島社）

農工銀行 鄉區辦事處四處成立 滄口區後日可成立 貸款利率定爲一分

青島市農工銀行，已於前日正式開幕，記者因該行爲救濟農工而設，關係極爲重要，特於昨日往訪該行經理崔世賓君，據談，該行爲謀辦事便利起見，在鄉區共設五個辦事處，計李村九水滄口陰島薛家島等五處，李村九水陰島薛家島四處均於前日同時開始辦公，惟滄口一處，因房屋尚未修葺完竣，約十二日方可正式成立，至本行借貸章程，尚未議妥，大約利率定爲一分，用款者須有正當營業，並須有鄉保或鄰保，方能貸予，用款在五十元以下者，鄉區辦事處有核准之權，若在五十元以上者，須請示於總行，各鄉區辦事處負責人員，業經本行委定，李村辦事處爲劉晉初，九水爲田箴俊，滄口爲王族楠，薛家島爲吳季青，陰島爲蘇聯臣云。（民言社）

薛家島等八村各設 民衆閱報處與問字處 ……以便啓發民智……

民衆閱報處與問字處，係啓發民智，至爲重要，教育局雷局長有鑒及此，現特在薛家島濠北頭辛島施溝烟台前南屯南莊北莊處，各設一民衆閱報處與問字處，以便啓發民智云。（碼頭社）

米內司令 宴請沈市長 津田拜訪沈市長

日本外遣第三艦隊司令米內氏，於七日十二時，假太平路青島大飯店，宴請沈市長及各要人，以資聯絡感情云。又訊：日旅順要塞司令津田八日午後赴市府拜訪沈市長。又訊：日政府派駐旅順要塞司令津田於前（八）日午前乘平戶軍艦來青，日僑多人，均至前海棧橋歡迎，津田登陸後，卽至市府拜訪沈市長，並到海軍司令部拜謁參謀長，最後至日領署與日領坂根接洽一切，聞沈市長亦定日內答拜津田云。

兩英艦 離青赴威

英國飛機母艦哈爾孟司號暨驅逐艦威夏特號兩艘，已於本月二日由香港進口，該國巡洋艦柯安威爾號，又於本月三日由上海來青各節，已詳誌前訊，茲聞該飛機母艦哈爾孟司暨驅逐艦威夏特兩號艦，准於昨（九）日午後離青，轉往威海衛一帶遊歷，至其巡洋艦柯安威爾號一艘，擬於今（十）日起定出口，赴往香港遊歷云。（新新社）

自治籌委會攷試 函授班學員 規定畢業攷試辦法

自治函授班學生自函授訓練以來，已屆期滿，自治籌辦委員會，特定畢業攷試，試題及攷試應行注意事項，已於昨日分發各函授學員遵照答卷，茲探誌於下：試題，一、自治要義試題爲如何養成人民之自治觀念，二、市政學試題㈠公用事業在市政上之地位，㈡何以救濟青島之貧民，三、社會學試題㈠我國現在社會狀況試以社會學眼光分析之，㈡證以人類求生存何以爲社會結構之中心，四、行政學試題㈠個人參政權與地方自治權區別之點安在試詳述之，㈡官治行政與自治行政之關係何在，五、地方財政試題爲現代中國財政應興應革事宜若何願各抒所見以覘蘊，六、法學通試論題爲司法事件分民事刑事二部，故有民法刑法民刑事各種特別法及民刑事訴訟之規定，試各就其意義效用參以法律界說之類別以析解，並釋明其何別於行政法規也，攷試應行注意事項，㈠攷試課目共分六科試卷分繕，㈡各科試題，以通作爲完卷，㈢全卷平均分滿六十分者，給予畢業證書，不及六十分者，給予修業證書，㈣試卷繕寫字蹟務須清楚，一律限用墨筆，㈤各科試卷封面，由應試人自行簽具姓名，㈥全卷作完一次送達青島市政府地方自治籌辦委員會再具收條或掛號郵遞一，否則中途遺失，本會概不負責，㈦限期定於本月二十日以前送齊，逾期不收，㈧試卷不得沾污免礙評閱，㈨攷試結果俟經評閱核定後於本會自治週刊發表。（民言社）

社會局整飭 勞工教育 華北等五工廠業已施行

社會局局長儲鎮氏，爲整飭勞工教育計，查得華北振業兩火柴廠職工補習學校教員，有任意缺課情事，逕分別儆戒，新生製禪廠職工補習學校，辦理欠佳，經飭另換教員，山東烟公司職工補習學校學生，有任意缺席者，經飭厲行學生奬懲辦法，信昌火柴廠職工補習學校，因工人工作時間過長，不能按時上課，經飭依法縮短工作時期，以便上課，俾收實效云。（碼頭社）

兩監所 囚犯調查

本市地方法院看守所及李村第六監獄，據最近調查共存囚犯七百一十人，茲詳誌如左，看守所男犯已決一百九十九名，未決八十二名，女犯已決十三口，未決十五口，共計四百零九人，李村第六監獄男犯二百八十八名，女犯十三口，內有未決犯五名，共計三百零一人云。（膠澳社）

廣州路 昨晨火警 損失輕微 跌斃人命

本市廣州路北首路東門牌六號開設之潤大車行在後院樓梯下，堆積有木板蔴袋廢鐵等物，於昨日（九日）上午二時三十分，不戒於火，當時烈焰騰空，頃刻間將樓梯燒斷，樓上住戶，倉悴間跳下，急報警察消防隊聞訊，卽刻趕到，猛烈撲救至三時十五分，完全救熄，計燒毀樓梯走廊木板等損失約數十元，貨物在太平洋保有火險五千元，房屋係趙鼎銘之產，在平保有火險八千元，樓上附三戶居住，有德聚誠鞋舖夥計王克東卽墨人，年十九歲，當火起時，由樓上跳下，跌傷甚重，聞送往醫院後，卽刻斃命，幸撲救迅速，未致釀成巨災，起火戶主高文潤帶往公安一分局訊辦云。（島上社）

膠局青濟兩站 旅客詢問處 送客票成績優良

膠路局自本年二月間成立青島濟南兩站旅客詢問處：並兼送客票及照料旅客行李以來，至今成績尚稱優良，頃聞半月之間，送出頭等票三十二張，二等票一張，計收票洋一千元，路局已呈報鐵部備案，昨奉指令仍按月呈報云。（新新社）

成衣業公會定期 召開選舉會 本月十四日在商會舉行

本市成衣業爲謀同業共同之發展，及提高同業之營業地位起見，前曾發起組織成立成衣業同業公會，當經呈准社會局市黨部備案在案，並聞該會特於本月（十日）發出通告，定於本月（十四日）上午八時在市商會大禮堂，召開選舉大會，茲錄其通告如次，爲通告事，本會爲謀同業共同之發展，及提高本同業營業之地位起見，發起組織本會，早經呈准本市社會局市黨部准之備案在案，現茲以籌備完竣，應行召開選舉大會，茲定於本月十四日卽（星期日）上午八點鐘在中山路市商會大禮堂開選舉大會，除呈請社會局市黨部，派員到場監選外，卽希各會員屆時到場爲要此致云云。（膠澳社）

前四洮路局長 何瑞章來青 爲乃弟夫婦料理喪事

前任平漢鐵路及四洮鐵路局長之何瑞章，前「八日」晚十時卅五分，乘膠濟車由濟來青，市府祕書長胡家鳳，膠路總務處長錢墉二人，因與何氏係屬舊友，故均至車站迎接，何氏下車，與胡錢二氏週旋完畢，卽至滄州施社下榻，聞何氏此來，因有弟在膠濟路供職僅十二天，其弟婦相繼病故，何特前來料理喪事。（捷聞社）

青島國貨股份有限公司招股啓事

同人等爲提倡國貨產銷合作起見擬設立青島國貨股份有限公司暫定股額國幣二十萬元分作四千股每股五十元一次收足雖乙集有成數今爲普及提倡國貨熱心投資諸君計特再公開招募尚希各界踴躍認股藉達上項目的是爲企盼

收股處本公司籌備處地址河南路三十二號

招股日期自本年五月一日至五月三十一日止

欲知詳細情形請駕臨籌備處面洽可也

發起人 丁敬臣 呂月塘 周志俊 張絅伯 趙叔馨 蕭文田 王志莘 牟子明 周子西 傅炳昭 潘仰堯 蘇勵臣 王子厚 吳蘊齋 徐新六 賈仁齋 劉少山 蘇紫良 王濤齋 吳蔚如 徐子青 葉扶霄 錢新之 顧逸農 同啓

俄畫家教授繪畫

俄畫家薩否諾夫寓海陽路六號教授人體素描油繪室內室外寫生時間可面談每星期日上下午有野外寫生班收費低廉 畫室在海陽路六號

律師董毓璋遷移啓事

逕啓者本律師現遷移小抱島黃台路八號如有訴訟事件委託辦理者請至本所接洽可也

葵扇上市

逕啓者本號向由廣東撰辦上等粗細葵扇運來青地銷售歷有年所價廉物美早已有口皆碑茲以漸屆銷令大批新貨陸續運到如蒙賜顧無任歡迎

青島冠縣路八十號 景昌隆謹啓

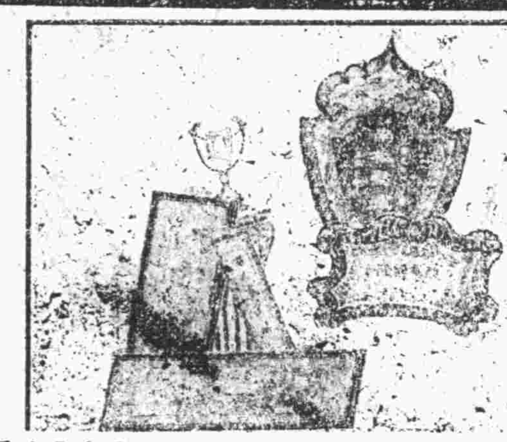

經售處 博山路復康順 中山路昇昌號 卽墨路中華書局 台東鎮威海路裕祥齋 天津路義生厚 濰縣路華德泰 北平路榮德莊內 華北商場三樓新新商店

總發行所國華電刻社 電話四七八一號

本社專製電刻禮品銅招牌資堅工精價又便宜舉凡堂幅立帖像架銀盾或懸諸壁間或供諸案頭金碧輝煌室中倍覺富麗不僅送禮佳品亦家庭裝飾之要件也請惠顧諸君就近向各經理處探購定製可也或電話四七八一本社當立即派人到貴處接洽之

惟有提倡國貨可以救國

臨壽烟，氣味好，同胞諸君近提倡，二十支盒換畫張一，

中國山東烟草股份有限公司啓

天津浙江公學 教員姦女生上訴案（續）

賈敬三追加理由否認和姦 謂唐雪婷實被迫吞烟身死

同日楊李氏供稱，沒看見他，**亦沒聽見什麼**聲響，同日趙張氏供稱，沒有看見，又民國二十二年二月九日廬劍秋供稱，從他家吞走了，只剩下點桌椅箱子拿走了他就不到那去了，又供，沒回去，我不知道他發生事等語，證明確實，則唐雪濤所謂唐雪婷在同善里被敬三強姦，完全捏造，原判不察，認爲唐雪婷被姦之時，並未聲張，其爲和姦，尤屬毫無疑義等語，殊不知同善里房屋共只四間，分住三姓，彈丸小院，僅容一街門緊閉，非叫不開，且敬三所住只一間，早已關鎖不啓，敬三未習**飛簷走壁之術**不諳幻形隱身之法，豈能隔門飛進室內和姦，出入使人無所聞見耶，唐雪婷亦豈能隔門飛進室內和姦，出入使人無所聞見耶，此不服者一，二，唐雪濤等所謂強姦時日，完全捏造，查敬三十月一日在東南城角廣北學校寄宿，十月二日因劉潛菴請宋祝庭**在青年會吃飯**在上午十一點鐘，才同他們出來，下午二三點鐘才回浙江公學，業經廣北學校孫實於民國二十一年十一月二十三日供稱，十一月一日在那住了，又供天晚去的，大概有七點多鐘了，又供在此預備室宿的，又供睡的床舖是本校周敎員的，因爲那天周敎員回家了，又供十點多鐘走的，又供同劉潛菴，劉子良，一同出去同日劉潛菴供稱，**是在廣北學校**宿的，又供在北預備室睡的，又供睡的床舖是一個姓周的敎員的，又供十一點以後，有劉子良，賈敬三，我們一同到青年會去吃飯，同日劉子良供稱，是在廣北學校宿的，又供他睡在北預備室，又供十一點以後我同劉潛菴，賈敬三一同去青年會請宋祝庭吃飯，又民國二十二年二月九日劉庭如供稱，十月一日天黑了他去的，又供我看見她了，又供他在姓周床上睡的，又供一齊去的，同日周公如供稱，十月一日我到是聽說他去了，又供他**是發生事以前**那個星期六去的等語，證明確實，則唐雪濤所謂唐雪婷於十月二日下午被敬三強姦，既不能證明敬三有分身法術，其爲捏造，毫無疑義，原判不察，認爲在廣北學校寄宿，顯保事後捏造，十月一日夜間，確係在家住宿，預爲次日姦淫唐雪婷地步，實屬灼然可見等語，殊不知上述證言，並無歧異，原判**故意吹毛求疵**入人於罪設果如原判認定在同善里居住一宿，則各方證人所證明之一床夾被，當那深秋時節，豈能夠用，同院廬劍秋等，均非全爲聾盲，何以衆口一詞，全無所聞見耶，此不服者二，三，唐雪濤等所謂遺言及強姦，事實完全捏造，且多矛盾，查唐雪婷之死，在民國二十一年十月二日，唐雪濤等於三日報告法租界工部局，是日天津地方法院檢察官前往相驗，據筆錄所載，檢察官問，你**妹妹爲什麼死**的，唐雪濤答，原因我說不清，又答，這種事總事祕密，我們雖是姊妹，他亦不肯對我們談，同日檢察官問她沒有談什麼嗎，唐雪濤答沒有等語，是敬三對於唐雪婷無強姦之事實，已可斷言，則唐雪婷之死，顯係伊姊妹中別有衝突，臨時發生，且驗有物傷多處，尤足證明被打而行短見，迨後自知難逃法網，施出移花接本之手段，誣告敬三，避免自己犯罪，遂於十月四日在法租界工部局供稱，吾妹方告知於某日經賈先生領至家中，賈先生**將吾推於床上**又在公安局供稱，賈敬三將我叫到他們家裏去，非叫我脫褲子不可，他先用手摸索我的下部，又抹的不知是什麼藥，我再往下問她抹藥之後還怎樣了，不想她就身死了，又在檢察處供，賈敬三領至他家，硬將褲子脫下來，往身底上墳入藥去，因爲受辱，不想活着，服毒等語，據此以觀，則唐雪濤等在當日亦只說有猥褻之行爲，並無強姦之事實，忽而供領去，忽而供叫去，尤難置信，迨後迭次到庭，總以強姦二字含混了之，夫唐雪婷倘眞有遺言，唐雪濤報仇心切，何以不於十二三日在**檢察官前說明**反對於檢察官供稱，原因說不清，及沒有談什麼，至唐雪濤於民國二十一年十月十四日雖供稱，問了我沒有敢說，又供偵探問我，我才說的，又供，彼時人很多的，我怎麼好意思呢，又十一月十四日供，當時很害羞，心中又難過，所以沒說出來等語，意圖隱蔽，殊不知報仇何等重大事，父母姊妹，何等親密之人，檢察官代表國家，實施檢察何等威要地位，唐雪濤不告知父母姊妹，不告知檢察官，遲至三天之久，背父母而特與工部局男性偵探偵探密言，遠父母而近偵探，重視偵探而輕視檢察官，**事之不近人情**莫過於此，其中定有別情，原判不察，認唐雪濤之言，實屬信而有徵，此不服者三，㈣唐雪濤提出血襪巾及皮鞋等證物，完全毀造，查唐雪濤等母女四人，住在一房，業經迭次供明，其呈案血襪巾，雖經鑑定有鮮紅油彙之血跡數處，及似屬精液遺痕，究竟該紅油彙之血跡與精液痕，是否月經血跡，（甲）**抑係破瓜血跡**（乙）假定係破瓜血跡，究係唐雪婷之血跡，抑係唐雪婷以外之人之血跡，（丙）如何知爲敬三之精液遺痕，並非敬三以外之人之精液遺痕，鑑定書均未定明白，即就唐雪濤等誣告而言，唐雪婷去開音樂會，又係星期，亦無手拿書包之理，且此種血襪之物，亦斷無納於書包之中之理，顯係事後塡入，張冠李戴，用作證據，至皮鞋之說，據唐雪濤二十一年一月十四日供稱，**我母親不知道**又唐黃氏十一月十四日供，皮鞋我知道等語，自矛盾不辯自明，原判不察，認爲眞實，此不服者四，㈤法租界工部局等所得口供，當然不得採之證據，查刑事訴訟法第二百八十餘條，被告之自白，非出於強暴脅迫利誘詐欺，及其他不正之方法，且於事實相符，得爲證據，本市公安局王前局長一民，對於司法舞弊，及種種黑暗，曾經撤查有案，法院爲正式審判機關，法律採直接審理主義，對於犯罪事實，應依證據認定之，在公安局只供**係因虎口餘生**精神錯亂，略問數語，即照法租界工部局口供抄錄函送，原判不就上述證人盧劍秋，楊李氏，趙張氏，孫實，劉潛庵，劉子良等供述事實，是否與刑訊之口供相符，竟騙有成付，採生刑訊之口供，此不服者五，㈥唐雪婷致死之鴉片烟，確保唐芸蓀等父女逼迫吞服，大可證明，查唐雪濤等供稱，唐雪婷未死之前，吃飯，洗脚，洗衣服，態度安靜，無異常人，既求衛生之道，必無自殺之念，倘果有強姦情事，則唐雪婷歸家，當如何忿恨，斷無如上所述**從家不迫情形**況唐芸蓀吸食鴉片，盡人皆知，故始終不敢到案，鴉片爲其家藏，當不待言，該母女姊妹供住一室，唐雪婷吞服鴉片，豈有不知之理，顯係逼迫吞服，原判不注意及此，於調查之能事，實有未盡，此不服者六，本上理由，應請鈞院廢棄原判，宣告無罪，實爲德便。（完）

古井與神龍 老人之一篇神話

【藝源通訊】邑南四區中雲鎮，八角亭，附近樹林間，前晚發現一怪物，身長丈餘，頭而如象，蜿蜒騰空而起，高入雲霄，未幾即逝，一時瞻而觀者如堵，據鎮中老人言，謂是神龍，昔曾發現，近林處向有龍泉古井一所，相傳有龍潛居於此百餘年前，井中常有水氣上冲，凝霧如雲，中雲鎮之命名，即此之謂，由是言之，此物殆即井中潛龍發現歟，姑誌之以待證。

商情

金融

名	備考	價
銀元		
銅元		三七
五天申票		二五
上海電匯		四六
上海鈔票		九九七
大連電匯		未妥
大連電中		九六七五
濟南鈔票		九九七
大津鈔票		九九六
烟台鈔票		九九五
大條	長	三七五
標金		九四九
現金票	高	五十元
期金票		一〇一九

民國廿二年五月九日

棉紗

牌名	價目
二〇寶船	一八一、
二〇宮女	、
二〇寶來	一八
二〇五星	一八一、
二〇銀月	一八二、五
一六銀月	一八二、五
一六金貨	一八、
一六寶來	、
一六五星	一八、
一六寶船	一七九，
一〇五星	
一〇寶船	一七、
一〇章魚	
一〇五子	一六八、
三二立馬	、
三二寶來	二二二、
三二花蝶	二二三、
三二銀月	二二八、五
三二寶船	二二六、
四二鶴鹿	

割線

牌名	價
四二花蝶三股	、
四二花蝶二股	、
四二水月二股	二四八、
四二立馬三股	二五二、
五五寶船三股	、
四二寶光三股	、
二〇寶船二股	、

民國廿二年五月九日

油米

午前市

名	價
現生油	一五、五
現豆油	一六、一
淨生油	一五、二
汶口生油	一四、五
石島生米	七、六
王家灘生米	七、五
西南口生米	七、二
大路生米	六、九
大路生油	一四、七
金口生米	七、二
作山生果	五、四
高密生果	四、九
王台生果	四、四
五月生米	未
六月生米	七五、五
五月生油	一五、五
安邱楂片	一七、八
六月生油	一五、八
膠州生果	四七、五
杉村豆油	一六、二

午後市

名	價
現油油	、
淨生油	、
六月生米	七、六
營口黑粳	、
芝蔴海州	、
月五生油	一五、七
六月生油	五一、七

民國廿二年五月九日

國民政府登記藥師張國良監製青島神州大藥房（李村路總店 天津路支店）發行之家家必備良藥八種各縣村鎮均有代售

瘧疾良藥寒熱 神州一定靈
夏秋之際，瘧疾流行，不亞虎疫，發作時寒熱交迫，痛苦非常，市售治瘧藥品，多半服之無効，患者枉費金錢，惟神州一定靈乃治瘧疾脾寒唯一之救星，超過金雞納霜丸效力五倍，不特治瘧有効，凡能預防瘧疾傳染
主治：每日瘧，隔日瘧，四日兩頭瘧，以及各種不明寒熱等症，均有特效
定價：每瓶大洋三角，每打三元

便祕潤腸通便 神州一粒通
大便爲人體每日應行排洩之事，荷大腸燥結，肝火上冲，口臭苦厚，小便赤紅，影響健康，發生消化不良，肚腹膨脹，頭痛目眩，神經失眠等症，神州一粒通，乃通便之良力，服之清潔臟腑積聚，排除有害之微菌，增加健康，能延年益壽
主治：大便祕結，消化不良，神經失眠，頭目眩，習慣性祕結，熱性病初期，以及痢疾，服之均有特效
定價：每瓶大洋四角，每打四元

疼痛止痛妙藥 神州三妙粉
頭痛，牙痛，傷痛，乃吾人最普通之病患，發作時坐臥不安，言談不自由，妨礙工作，神州三妙粉，乃止痛神藥，歷經數千人之臨床實驗，對於各種疼痛，確有藥到痛止之能，爲廿世紀止痛無雙之良藥
主治：頭痛，牙痛，傷痛，以及婦女月經痛，神經痛，痔瘡痛，胃氣痛，[illegible]岩痛，一切痛疼，服之萬試萬靈
定價：每瓶大洋三角，每打三元

感冒良藥傷風 神州四季散
傷風感冒，爲人人不能或免之病患，倘因其小病不加注意，因之或能釀成傷寒，危險殊甚，神州四季散乃經驗唯一之良方，較之市售解熱散寒之藥品，功效超過三倍以上，服之不傷腸胃，且發散力強大，爲他藥所不及，諸君一試便知
主治：傷風感冒，流行性感冒，風火牙痛，風邪頭痛，骨節酸痛，風溼疼痛，以及熱性病初期，服之均能有効
定價：每瓶大洋三角，每打三元

積聚良藥五積 神州五積
肚腹痛疹，食積水積，面黃肌瘦，[illegible]皆因五積所致[illegible]
主治：[illegible]小兒積食，隔日一服，誠保赤之良友也
定價：每瓶大洋三角，每打三元

痢疾紅白痢瀉痢 神州六腑友
夏秋之間，[illegible]最易發生痢疾[illegible]
主治：[illegible]
定價：每盒三角，每打三元

保赤嬰兒良藥 神州七麟丸
小兒臟腑嬌嫩，抵抗力薄弱，最易發生病患[illegible]
主治：[illegible]
定價：每瓶大洋三角，每打三元

咳嗽良藥痰喘 神州八仙丹
外風寒之刺激，內受操勞斲喪，均能使人咳嗽[illegible]
主治：[illegible]
定價：每袋二角，每打二元

五月九日公映　**異想天開**　五月九日公映

福祿壽大戲院　今日開映

◀滑稽之雄●笑片之王▶

賈克奧凱向以演笑片著名于世所演各片另有其佳妙之處此片述一無賴利用異想天開英雄故事聳人耳目騙取一飽其事非常可笑而賈克演來更令人捧腹不止實爲近中最佳之大笑片

時間　價目　一律照舊　執照電字第一七〇號

派拉蒙公司全部有聲滑稽豔情大電影

滑稽巨子 **賈克奧凱** 生平傑作

有無限笑料蘊蓄在二小時甜蜜的光陰之中

三千七百年前的木乃伊復活！

神怪片之權威！

古國豔乘　不日公映

電影界未曾有過！

銀幕上僅有絕作！

陰森慘厲〇鬼氣逼人

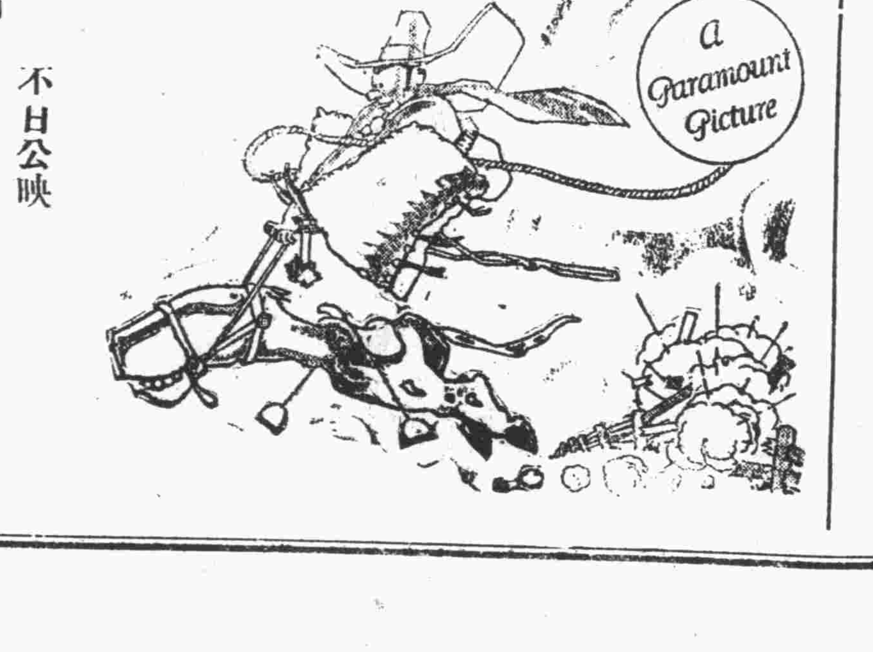

山東大戲院

時間：下午二點起映至十一點止循環開映

價目：樓下四角 六角　樓上一元

◀驚天地泣鬼神▶

◀勝過其一切的抗敵血戰史▶

九星公司以重金聘請中外電影攝影專家親赴關外實地攝取在猛烈炮火下九死一生換來的影片

抗敵血戰

東北義勇軍

民族光榮

准演執照第二〇號

內容一斑

在在表現義軍之忠勇犧牲精神

朱總監繼青 朝陽之戰　劉總指揮英 錦西之戰

耿將軍繼周 新民之戰　王生全司令 巨流河之戰

馮將軍占海 奮臂前趨　張師長潤庭 紅螺蜆之戰

小白龍英雄 忠勇赴難　孫隊長國儒 白旗堡之戰

凡吾同胞無論男女老小須一看

看此片不啻置身關外與吾忠勇之民族英雄共同殺敵

飛機隊成千累百密若飛蝗●大刀隊風馳電掣勇如猛虎●高射砲雷鳴電閃矯若游龍●坦克車排山倒海疾似奔馬

此片係實事地實情實景之民族爭鬥光榮血戰史·數十萬健兒·衝鋒陷陣·血肉橫飛·歐洲大戰·不過如此。絕對非普通戰事影片·或僅以戰事一部份作點綴者·可以相提並論·同日而語。

冰屑

廿二年五月十日　第六期

編者：小燕　歡迎投稿

怯弱

彈舞

一九三一年的暑假，一天上午，我在成家裏遇着鉄子。因爲離開學已近，於是就藉此機會，討論假滿一同入校問題。成另有要事，要去得早一點；祇有我和鉄子能同行，於是就約定了一個日子，并在先一天，由我到他家裏去會齊。

至期，我帶了我唯一的行李——一口黑皮箱——如約而往，我們相距僅二十五里的路程，所以在上午八點鐘動身，十一點鐘的時候，就到了。

剛到他家的大門口，恰巧他的弟弟緇出來，他很表歡迎的。他引我一直走到鉄子的書室裏。他正在看書，見我來了，連忙微笑着站起來招呼，寒暄了兩句之後就坐下談着——東拉西扯，談着些不關緊要的話。

我們靜默了一會兒之後，他用抱歉似的語調，改變了剛纔談話的方式說：「彈舞同志！眞對你不起，這兩三天以內，我還不能走……」

「爲什麼？」我非常驚愕，沒等他說完，就搶着問。

「今年雨量太足，田裏收成又不好，佃戶要求減租；所以這兩天，我還得去看看。」他現出很憂愁的神氣。

「……」這給與我一個出于意外的失望，使我焦急驚惶而且難受，不知怎樣纔好，漸漸的覺得鼻孔有點兒酸，眼睛有點兒模糊；啊！我是太「乘興而來」了。

「眞抱歉得很，請你就在舍下住兩天吧！」

「那到可以不必……」我低頭看着自己的脚，苦笑着說，——我自己的耳膜告訴我這語音是極低小，而有點顫動。

「在這裏住兩天吧，不要緊的」「橫豎學校裏馬上也不能開講；而且我們是好朋友，也不在乎什麼好招待，」他喝了口茶說着。

「那——到可以不必哩！……」我吞吞吐吐的詞不達意地說着。同時把兩手撑住椅子前面的兩隻角，右脚在地上寫羅馬一字似的，來回的使勁的擦了幾擦；又弱着腰，放了個五十度的角度，仔細的審視着剛纔擦過的地方，似乎想在地上找出一件東西來，替我說出我所要說的話來（同時，我曾見他，把兩臂擱上桌上，把手托着頭，也在沉思着。

我們這樣的沉寂了約兩分鐘後，我站起來，轉過身去，目不旁視的，裝着很安閒的樣子，看壁上的字畫，其實我的腦海已經在澎湃，心兒已經跳動，那裏還有這種觀賞字畫的閒心境呢！

「……瓜子，花生……糕……」我聽見他和紹在低聲的說。「不要這麼客氣，不要這樣麼客氣！」我很想回過頭去，這樣說一句；但當我躊躇了一會兒時，時機已經過了。我又想：「等他買來了再說吧！他剛纔的話，裝作沒聽見就是了，」

一會兒東西買來了，用四個很漂亮的碟子盛着，他請着我，這時，我自己警告着自己：「是時候了，快說幾句客氣話，別讓人批評我不知禮節吧！」但是結果祇是微微笑了笑而已，客氣話終于說不出來。

我們吃着點心，喝着茶，并且談着。他是東南西北的說話，而我祇是敷衍着，却默默的在考慮，打算着：「到底怎樣纔好？……回去？在這裏？……到他家裏來，他的前輩是該先去拜見的：……」

「於是我又想說這麼一句，「請帶我去拜見拜見府上的前輩吧！」并且還屢次的站起來，屢次的動動嘴唇，但是，總是不會出聲，屢次的到了口邊，又隨着點心口水咽下去，隨着時光流去了。

午飯後，我堅決的一定要回去，他沒有辦法，祇好又約定兩日後在永豐招鶴賓旅館相會。

在將分別時，我又默默的想：「不去給八家的長輩請安，是失禮的事……」等他送到大門口時，再這樣說吧！「府上的前輩，想我沒有去驚動了，請轉達敬意。」但是，一直到分別以後，到底沒有說出來。

在歸途上，帮我挑皮箱的葛大，很直爽的說：「你怎麼這麼不懂禮？人家的長輩都不去見見，」原來他坐在書室隔壁的客廳裏，這兩間房，又通着一扇門，所以我們的談話，他都聽見了。

我本來心裏已覺萬分不安，偏偏他又這麼說了一句，更使得我「無地自容」了；祇得支支吾吾的說道：「什麼？」我忽然「情急智生」便高聲說道：「啊！那啊！我們早就約定了，免去一切俗套。」

幸虧他沒有再說了，然而太陽却好似爲我而增加了他的火力，燒着我的臉和耳，使我感到不可名狀的難受。

現在雖然已經將近二年了，但時時還有些餘悲呢，當我想到這事的時候。

鉄子啊！我的好友啊！請你原諒我吧！請你不要再見笑吧！原諒我這生性怯弱，不會說話而失了禮的人罷……

五，五，於市中。

梅子的日記

一葉

今天，感到異樣的寂寞，心情異樣的不甯。獨自在屋里徘徊着．低咏着詩篇，這樣，還不討排遣心的寂寞。窗子是開着的，溫煦的陽光照射着，窗台上的一顆小花，正在盛開着，我取了一點水灌潤它，它散着甜蜜的香味，它是我心愛的良伴，慰着我寂寞的心。我注視着這美麗的小花，我對它很親切的，寂寞的心，添了少許的快意。啊！美麗的小花，我深深的感謝你，你慰藉着我，你給我深深的快愉，微風吹進我的鼻管。院裏的花香，陣陣的吹進我的鼻管，院里碧油油的草地，盛開着好花，心裏快愉多了，隨口唱着甜美的歌曲。

我快愉的歌唱着，寂寞從心際悄悄的遁去。倚着窗，唱着甜美的歌曲，溫煦的柔風，清幽的花香，這裏有幽美的詩趣。我快樂極了，隨口歌詠着自己的詩句。很舒適的躺在沙發上，默默的沉思着，我踏入甜美的幻鄉。

正在迷濛着的時際，聽見輕微的脚步聲，我辨識出是英姊來了。我閉上眼，裝睡，她敲門，我沒理她，她喊：「梅子！」我也沒理會她。她開門進來了。以爲我眞的在做着夢，輕輕的走到我身邊，輕輕的喊了聲：「梅子！醒醒吧！還沒睡夠嗎？」我不理會她。她輕輕的吻着我，我猛的把她緊緊的抱着了，她嚇了一驚。英好像是生氣似的說：「梅子！你太頑皮了，我得罰你！」「好！你怎樣罰法吧！」我追問她。「我罰你讓我吻一刻鐘。」英笑着這樣說。「英姊！你幹嗎！你親過男人的，我不讓你吻！」英聽了我這樣的話，頰上浮現了緋紅，我也有點難爲情。「英姊是太幸福了！」我心里這樣想。她太刁滑了，乘我不防把我抱着，在我的唇上熱吻着。英說：「親愛的梅！我很愛你的！」「別纏人了，怪討厭的！」我的心跳得很利害，苦笑了，說：「你這樣的！將來你的愛人吻你，你也拒抗嗎？」「拒抗什麼，」我怪不好意思的，臉紅紅的，心不住的跳動。

一幕趣劇停演了，我倆暢快的談着。我叫她把她的羅曼斯告訴我。英口齒伶俐的把她的戀史很詳盡的訴說。她很得意的，有點高傲的樣子說：「青春少女誰個不善懷春！梅子！你期候着緋紅色的夢吧！」我沒說什麼，臉紅紅的，心不住的跳動。

在家里悶着也太乏味了，同英姊一起走到海濱散步。說着笑着慢慢的走，在海濱徘徊着，觀賞雄偉的海景。走乏了，我倆坐在長椅上休息，我倆很快活的暢談着。

在書店里買了一本「靈鳳小品集」，一本「夏娃日記」。我是愛好小品文的，所以只選了兩本小品文，英買了一本茅盾氏的「子夜」。出了書店門，各自踏上歸程。

晚上看了幾頁「夏娃日記」，很清新，很有趣，而且很幽默，還帶着小小的諷刺。萊勃孚的白描插圖，很清新，很柔美的。流行的中國畫家的美女圖，實在太討厭了，那不是「美女」，簡直是「美妖」。把功課溫了溫，有點倦了，才把明天要用的書收拾好，躺在床上倦倦的睡去。

——五月八日——

經久耐用　請注意　物美價廉

新舊自行車—禮帽　電燈泡—玻璃杯—製帽諸材料

本公司自成立以來歷有年所專辦東西洋新舊自行車以及各項零件無不俱全現爲供給各界需要起見特運大批新式禮帽明暗電燈泡各式玻璃杯與各種案頭玻璃陳設品無不物美價廉經久耐用零售躉批各隨客便倘蒙賜顧無任歡迎

乾新公司謹啓　青島小抱島益都路五十八號　電話二一一一九號

武下房產公司　曲阜路十九號　電話五〇一八號

抵押放款

萬寶銀樓　北平路

欲辦十足赤金加色紋銀時樣首飾真珠寶石製法玲瓏各式器具請至北平路萬寶銀樓　電話二七七八號

青島震華金店

金銀首飾時式鑲嵌　珠翠寶石中西器皿　綢緞綾羅呢絨華幾　國貨布疋化裝諸品

天津路　電話二九八七

榮青工務所

正及其時

君有空地擬建房屋乎？君有市房翻造門面乎？現時製圖，剋日開工，則夏季出租，正及其時，本工務所有建築師，有工程師，爲君設計，能於堅固，美觀，適用，經濟，各方面，充分注意，使君滿意，如承委託，竭誠歡迎

地址青島湖北路三十三號

拍賣

今有梳髮椅全套椅子籐椅大衣櫃寫字檯洋畫檯燈茶杯碟玻璃水杯酒杯洗面檯梳妝檯法國鐵床木床留聲機男女洋服棉被枕頭毛巾大小各色檯布各色窗廉屏風磁器面盆茶儿花架叉子大小茶壺餐碟蔴雀檯洗澡盆帶爐子廚戶火爐掛電燈毛毯大酒櫃油木衣櫥大酒櫃五桶櫥帽架寫字檯花架帆布椅磅秤冰櫃大鋼琴另有零碎等物未載准於五月十三日即星期五日上午十時拍賣風雨不改爲荷

青島聯絡司拍賣行啓　湖南路四七號

博愛醫院

治療科目　外科，皮膚花柳科，耳鼻咽喉科，內科，

治療時間　午前八點。午後八點急病例外，往診隨請隨到，

病室清潔，設備完美，看護

院長　醫學博士　飯田方亮

院址聊城路五十七號　電話三七零一

解決黑籍同胞苦海問題戒烟健身丸

夫鴉片白丸海洛英金丹嗎啡等物純係殺我同胞利器盡人皆知本堂久鑒市上各藥只能戒癮除根極難爲普救同胞計特秘製戒烟健身丸積數十年之經驗行銷南北各省戒除同胞不可勝計且藥性和平百病不發決無嘔瀉煩悶諸弊尤以服藥之後不誤工作毫無痛苦早經國府衛生署審查合格認爲戒毒聖藥許可推銷全國諸君欲思戒除苦海請先一試如不見功原洋退回所望黑籍同胞萬勿失此良機購者另有詳單說明

價目　大包一百粒一元　小包五十粒五角　售大洋　概不拆包零售

本市代銷處

頤壽昌 海泊路	太和藥房 易州路	遵古藥店 台東二路
長春堂 中山路	鴻聚昌 濰縣路	德生藥房 台東西頭
永安堂 天津路	魁華藥房 威海路	人和藥房 台東三路
長春堂 山西路	大同藥房 益都路	東興藥房 台東三路
通順堂 博山路	永壽藥房 博山路	李村鄭局 李村
太和春 金鄉路	東亞醫院 黃島路	吉順成 台西三路
恆泰棧 芝罘路	復元藥房 金鄉路	膠東大藥房 北平路
延春堂 海泊路	泰和藥房 威海路	遼東藥房 東鎮榮市路
回春堂 高密路	頤壽堂 滋陽路	合和棧 天津路

總經理處四川杏林堂藥房　青島膠州路一〇五號　電話三五四一一號

百歲翁見過這種奇事嗎

勿論目患雲翳多厚幾十年不能見物苦楚萬狀只以瞳人未散保能完全復明如初豁然頓愈這是何法呢哈哈就是育明堂所製三種眼科聖藥啊

立止目疼散　神妙點　雲散　消障明目膏

此三藥任你何種目疾無不藥到病除君若不信權當丟了一元錢買瓶試試自然就知非虛語了若無真實能力徒以大言欺人之流終久說話勉強吧敢如此理直氣壯大聲疾呼嗎

認明神目商標　免受冒充之害

青島各街及各省各埠均有代售

山東烟台西南河後街　**育明堂**　二區分所往南亞東公司對門　藥房秘製

青島中久醫院

治療科目　內科　小兒科　產婦科　外科　耳鼻咽喉科　眼科　皮膚花柳科

新法戒烟　鴉片海洛英嗎啡等戒除迅速毫無痛苦

診病時間　隨到隨診

院長　池中久　副院長　高印軒　產婦科醫師　吳國珍

地址江蘇路二十二號　電話三八九四

華德打字機器兼文具行

本行經售歐美各種最新式文房機械用品及筆墨紙張等應有盡有無不俱備物美價廉確保耐用零整批售定價不二如蒙駕臨參觀則無任歡迎

經售美國華爾永尖活動鉛筆　美觀耐久實用價廉

電話五一八五號　浙江路三二號

補力多

純净及含鐵怪

純净補力多　裨益營養　改良體質　調理氣機　促進治療

含鐵怪補力多　療肺治咳　癆傷衰弱　順氣祛痰　均有特效

上海九福公司發行　各大藥房均有出售

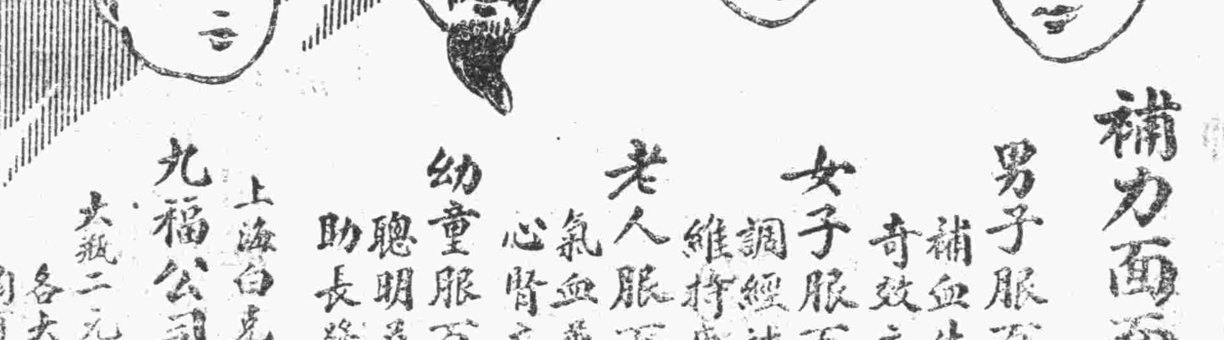

百齡機

補力面面俱到

男子服百齡機　補血生精　奇效立見

女子服百齡機　調經補血　維持康健

老人服百齡機　氣血兼補　心腎交暢

幼童服百齡機　聰明益智　助長發育

上海白克路九福公司發行　大瓶二元小瓶一元　各大藥房均有出售

民報副刊

民國廿二年五月十日
第九百九十八期
目錄
給北國的芹……于雁
公園……笑萍
？……冷月
B縣教育外記……召邑

給北國的芹

于雁

那堪回憶去年歲暮之別，
你我含怨的抱頭哭成一團！
從那時候起一粒悲哀的種子
也深深的播種在我的心田！
有時我這顆心像飛躍地
回倒那充滿了淚與血的北國——
呵，這樣的夢已夠我傷心：
你抱着凌弟偎在母親身旁哭！

讓我心裏難受的更怕會
想起你的那個家景的凄涼；
你的病身，小的凌弟，老的母親，
那天不掛在我的心上？
縱使我這顆心會飛躍地
回到那充滿了淚與血的北國——
當這心想的夢醒後，
眼前顯現一團黑，淚兒成了海！

一九三三，五，四，青島

公園

笑萍

是一個懶散的春光，
黃鶯兒歌唱在垂楊。
看白雲朵朵的飛來，
有情無情的落在平原之上。

這一個清幽的公園，
有多少遊人的來往？
看！那麼登的公子哥兒，
同着那妙齡美豔的女郎，
又有些老髦和幼子，
也有些保國衛士的武裝。

蝶兒對對的飛舞，
蜂兒情神輕狂，
楊柳不住的擺搖，
春波也微動蕩漾，
在大自然中表現了可愛的春光。

一九三三，四，二八。

B縣教育外記

召邑

唐舉堯的思想，的確研究了，好在各種成績，高人一等，他知道他個人平日專以排除異己爲事，對於功課方面，未免廢弛，教員們抱「當一日和尚撞一日鐘」的也不少，不管什麼成績，一點也沒有，離開會期還有不到三星期了，作文算術固然可以叫教員們晝夜加工的預備，圖畫手工怎麼辦呢？藝術教員對於這兩樣太沒有都不要學生當面作作看，說不得要化幾個錢了，於是叫他的姨甥專辦此事，我們且看他姨甥的日記。

十七日

離開展覽會的日期還有兩星期，雖教育局限定緻成績的日期還有一星期了，這兩天倒覺清閒，因爲在以前，一面上課，一面整理寫字成績。從前天起，直接停課了，昨天校長派我幫同簡先生和簡先用請的幫手李先生整圖畫手工成績，我對於這兩樣是門外漢，只有貼貼標籤，拿拿放放，還來得及。李先生的手工很好，校長說有幾分把握。圖畫因爲不好，特別到美術研究社請了個張先生來畫油畫和西洋水彩，張先生上午來到校，校長又派我招待，於是我就專在暫時圖畫室，——會客室——倒茶水，拉桌椅，伸伸畫紙，拉拉畫布，當茶役而兼書童了，可是倒清靜。

晚上躺到被窩裏，想起來不覺好笑，這算展覽會，會展覽誰的成績呢？

十八日

今天陰天，圖畫先生沒有來。早飯後走到簡先生屋裏見他兩位先生忙着刻劃粘貼，我又不會幫他們的忙，就走到自己的屋裏看小說。李丹棧的「血供」做的不錯，越看越愛看，不知不覺的，看了半本，廚役開飯了，下午校長叫我到隔城三十多里路的青夏鎮同德木鋪催促定作的鏡框，我就坐汽車到了鎮裏。

見了木鋪的掌櫃的，一問還沒有作成，我就大發雄威的說了一頓，掌櫃和先生，張口先生，閉口先生的，叫個不住，滿口認罪，我也不好再說了，沒用「解實」就收了威。臨走，伙什問我做許多鏡框，有什麼用。問題雖不大，倒把我難往了，不告訴他們吧。「實說好說鬼難倒」，告訴他們吧，又恐怕叫他們瞧不起，最後含糊的說了一句「自然有用，」就趕快走出門外了。

晚上宿到朋友家裏，朋友請我到離耍院去聽坤書。

十九日

早上起來，一看天晴了，洗了臉連飯沒吃，就坐汽車回了學校。晚了，恐怕誤了我的差事，看校長的白眼。

到校交代了我的公了」

吃了飯，張先生來了，今天張先生特別高興，畫了一天，我也盡力當了一天差，掙了好些「謝謝」「不敢當」。

晚上跑到自己屋裏，閑上門，想偷偷的學一下子，畫了兩筆不成，只好能了，看了一回血供。就睡了。

廿日廿一日

這兩天天氣特別好，張先生更是高興的畫，我也格外盡力的伺候，晚上看小說。

二十二日

這天張先生盡力畫，我也盡力伺候。張先生說他給旅長畫了一張像，旅長送了他大洋一百元，畫色五盒，——一盒值洋二十元——給趙鄉紳畫了四幅屏，面子事送了潤筆費八十元，我知道快畫完了，說給我聽，是暗示叫我告訴校長，多送他錢的，晚上告訴了校長。

二十三日

張先生今天上午來畫了二點鐘就完了，送了他五十塊大洋，他像是嫌少，却沒說什麼。十一點多木鋪就把鏡 送來了，其他的成績也算完結，下午我們就忙着編號碼，寫登記簿晚上忙到一點多鐘才完了。

框十四

會場的佈置由縣中的大門作入口進去，從圖書館起循一定的路線繞一個半圓形，從通體育場的後便門出口出使，共有十一個陳列室，參加的學校有一百多處，佔全縣學校十分之九強，參觀的日程，一日行開幕禮，各機關和來賓參觀，二日各學校參觀三日學生家長參觀，三天之中頂算第二天擁擠。

『老師偏你，圖畫上寫你的名子』

『不是也有你的嗎？』

『那裏有？』

『那邊簡老師畫的水彩風景畫上不是？』

『那有，才兩三張，張先生畫了多少，都寫上你的名子了，還有用油漆畫的。』

穿深青制服，帽花上目「縣小」的兩個大約有十三四歲的小學生，看到們他本校的成績，在互相爭論着。

你們嚷什麼？不管那個老師畫的，寫誰的名子，得了第一獎，反正是我學校的名譽。訓育老師昨天不是告訴我們嗎？你們看寫我的名字的，還沒有一張哩；』旁邊的又一個學生「現身說法」的合解。

『瞎！不着，圖畫沒寫你的名子，李先生作的手工呢？可沒給別人寫上一件，除了你們三五人以外。』先前爭論的兩個學生中的一個不服氣的說。

『不用嚷嚷，明天上學的時候，告訴老師給你們評評理，……』又一個說的。可是沒得說完，童子軍就把他們趕走了。

（未完）

？

冷月

穎君，我雖然未曾識荊，可是由傳述方面，他的大名，在我平凡的耳際，早已縈迴多時了，看到穎君的大作『談談臉』！使我這樣麻木不仁，與世無爭的人，不能不有感于中。當然我也是極端反對「女爲悅己者容」這樣腐化「古典派」的成語的人，然而像穎君那種臉的分析，我却不敢來贊同。人之妍媸，多半本乎先天所遺，如果生就是無鹽的話，不論她如何的施諸粉黛，當然不能成了「一笑傾城，再笑傾國」的西子。可是人的審美性，我們是不能否認的，如果只要是人就有審美觀念的話，對於無鹽的修飾，我們却不該來貶責。

這本來是「吹皺一池春水，干君（卿）何事」。然而穎君却不憚煩的來攻擊，由此可知穎君絕不是好修冶容的人，那我敢斷定，將來穎君的第五夜壺（dear wife）也絕不會比嫫母再好些。（當然也不會像登徒子的太那末又疥又痣）——至於搽粉，畫眉，塗胭脂……當爲是更不可能的了。

穎君又說「凡人應該不要臉」。僕也不敏，敢問穎君是否還是人，也許穎君所指的是「凡人」那末請問穎君是「神仙歟」？抑或是「鬼怪邪」？——不過這是「也許」，其實我並不希望。

「未曾罵人，先看自己。」穎君如果有鑑於斯的話。不用說，穎君一定是個蓬首垢面，短褐穿結，襤褸如懸鶉的人了。——紗而我又不敢十分確定，在我的理想中，穎君的頭髮當然是薙却的了，所以，垢面或可，蓬首絕無。——因爲平頭，分頭都是美的象徵——一則學校也曾嚴加取締，二則穎君又是不尚浮誇的人，薙髮之後，即不獲罪於學校，又免自己打嘴。穎君的意思又說「不要臉就可以有厚面皮，有了厚面皮，就可以發富生財，像這種「因荷而得福」的辦法，眞是一舉兩得，十分合算。」

穎君又說，「臉非特可看，而且可吃。」我不明白語出何典？徵諸「秀色可餐」就說可吃嗎？——假若是眞的話，那末大丈夫說得出當然就作得出，不悉穎君吃過誰的臉，請不妨公開一下。

拉雜的寫着，不成文章，穎君若有暇，倘乞數我。

亡國滅種之鴉片海洛英！
請國人一致努力撲滅毒禍！
有毒癖者——從速决心戒除
已戒除者——盡力口頭介紹
無嗜好者——時時勸人速戒
□馮氏斷癮王救苦金丹□ 戒烟藥
是輔佐拒毒之唯一利器 具根本戒烟的特殊奇效
拒毒利器 戒烟神藥 馮氏斷癮救苦金丹
自清同治七年發明，迄今已歷六十餘年，藉以斷癮著，已達數百萬人，專戒鴉片，嗎啡，海洛英等癮，輕癮一二料戒淨，重癮三四料斷根，戒時照常吸烟，逐日見烟自厭，身心舒服爽快，絕無絲毫痛苦，不吐不瀉，不誤公事，即因病戒癮身體極溺者，服之亦能連病斷根，且戒後精神煥發，身體壯健異常，洵屬戒烟藥中第一祕寶，絕非市上一般毒質劣藥所可比擬，決心戒煙，捨此莫屬。（每料一元二角函購寄費加一）
天津峻芝堂祕製
青島總經理國貨商場 振華百貨商店 電話四九二四號

山左銀行廣告
本行開辦已歷多年各界信孚素承專理定期活期存放各款各處匯兌以及商業銀行一切業務手續便捷利息克己如蒙惠顧不勝歡迎行址青島市膠州路電話經理室八五五號營業室一四五六號上海行設英泗溼路恒業里大連山左銀行部監通一百番地

五年計劃
每月存洋十叁元叁角玖分或一次存洋陸百四十叁元九角三分滿五年得本利洋壹千元正
中國實業銀行儲蓄部 青島中山路電話二九零八

天寶銀樓謹識
本樓用法美術雕製金銀裝飾用品都數十百種選料之精雕刻之工裝璜之雅早已遠近馳名花廳客堂書齋臥室應用者無不應有盡有送喜禮壽禮尤屬精緻美觀雅俗咸宜
青島膠州路電話貳貳四四

四十年老牌國貨
本公司創辦迄今已四十年所釀製各種白蘭地及紅白葡萄酒蒙各界購飲後來函贊許之至但敝公司不遺餘力最近加聘意大利製酒專家白狄士君爲酒師並添各種新式機器力圖改良如蒙賜顧無任歡迎
烟台張裕葡萄釀酒有限公司
青島濟南總代理同源公啓

膠濟鐵路管理局招標承辦材料廣告
本局現奉鐵道部批准標購左列材料如願投標者可至本局材料處探辦課領取標單遵照試單背面所印詳細章程填具標函限於左列所規定開標日期下午三時以前送到即於是時在本局當衆開標過期標函概作無效特此廣告
標號：特字第一六九號
材料名稱：亮漆，地板漆，油漆，漆漿，松香水，亞蔴仁油，紅鉛粉及白鉛膏
開標日期：六月十九日

婦女良藥 麟鳳調經丸
服此藥調經活血不足爲奇
奇在能固本暖宮一索得男
婦人無不育之理，不育病也，病多起於月經，月經不調，則難受孕，平時氣血不和，必致經候失常，諸恙漸生，續嗣逐斷，凡經水不調，前後無常，或腹痛瘀積，或崩血過多，或傷於七情，致墜情志，或感受瘀寒，致損贅衛，或體虛盜汗，不止，或血枯面黃肌瘦，或白帶淋淘，胸腹脹悶，五臟虛損，子宮寒冷，等症，皆由體虛血虧所致，致得子亦難
麟鳳調經丸
能調和婦人衝任之血，平定肝鬱之氣，去瘀生新，開鬱解悶，暖宮止帶，固本調元，婦人望子，苟連服一料，必能一索卽姙，素未生育之婦，既晚年經斷血枯者，常服，亦有育子之望，實婦科百病第一聖藥，調經種子無二仙方也
每盒大洋一元二角
每料四盒大洋四元四角
金斗神聖堂虔製
青島天津路 神州大藥房經售

胃爲人身之寶庫
溶化百物，提取滋養，分佈全身，運送遍體，生命之存，端賴於胃，一日消化停滯，胃口呆閉，內臟不和，外感侵乘，影響生命，至深且巨，此
神良氏 活胃錠
乃爲胃病要藥，如胃呆腹脹，胃氣悶，肝胃氣痛，積滯噯隔，食不消化，作酸嘔吐等症，服此藥能啓胃口，助消化，導積滯，消氣悶，通利二便，且治以上諸般胃病，乃唯一王道胃藥也，
每瓶大洋一元
神良氏藥廠出品
青島總經理 濟南分經理緯五路神州大藥房 天津路李村路神州大藥房 總店 支店

長命牌 維他賜保命
上海信誼化學製藥廠發行
信誼賜長命牌 維他保命丸

製劑功能促進生機增長精力健身經愉快強專治「經心」「肌肉」「全身」「性」之衰弱及「未老先衰」與「鴉片成癮」等症
無論男女老幼服之有百利而無一弊
各大藥房均有經售 韓寄廣告奉贈小書
漢美 惠東 漢成 共和 新民 大中華 等藥房均有出售
中央衛生試驗所化驗 [illegible]
山東總經理 青島神州大藥房總支店

膠濟鐵路行車時刻表

站名	各站公里數	開到時刻	[illegible]	[illegible]	[illegible]	[illegible]	[illegible]
青島	[illegible]	[illegible]	[illegible]	[illegible]	[illegible]	[illegible]	[illegible]
大港	[illegible]	[illegible]	[illegible]	[illegible]	[illegible]	[illegible]	[illegible]
四方	[illegible]	[illegible]	[illegible]	[illegible]	[illegible]	[illegible]	[illegible]
滄口	[illegible]	[illegible]	[illegible]	[illegible]	[illegible]	[illegible]	[illegible]
女姑口	[illegible]	[illegible]	[illegible]	[illegible]	[illegible]	[illegible]	[illegible]
城陽	[illegible]	[illegible]	[illegible]	[illegible]	[illegible]	[illegible]	[illegible]
南泉	[illegible]	[illegible]	[illegible]	[illegible]	[illegible]	[illegible]	[illegible]
藍村	[illegible]	[illegible]	[illegible]	[illegible]	[illegible]	[illegible]	[illegible]
李哥莊	[illegible]	[illegible]	[illegible]	[illegible]	[illegible]	[illegible]	[illegible]
膠東	[illegible]	[illegible]	[illegible]	[illegible]	[illegible]	[illegible]	[illegible]
膠州	[illegible]	[illegible]	[illegible]	[illegible]	[illegible]	[illegible]	[illegible]
芝蘭莊	[illegible]	[illegible]	[illegible]	[illegible]	[illegible]	[illegible]	[illegible]
姚哥莊	[illegible]	[illegible]	[illegible]	[illegible]	[illegible]	[illegible]	[illegible]
高密	[illegible]	[illegible]	[illegible]	[illegible]	[illegible]	[illegible]	[illegible]
辛莊	[illegible]	[illegible]	[illegible]	[illegible]	[illegible]	[illegible]	[illegible]
蔡家莊	[illegible]	[illegible]	[illegible]	[illegible]	[illegible]	[illegible]	[illegible]
塔耳堡	[illegible]	[illegible]	[illegible]	[illegible]	[illegible]	[illegible]	[illegible]
丈嶺	[illegible]	[illegible]	[illegible]	[illegible]	[illegible]	[illegible]	[illegible]
岞山	[illegible]	[illegible]	[illegible]	[illegible]	[illegible]	[illegible]	[illegible]
黃旗堡	[illegible]	[illegible]	[illegible]	[illegible]	[illegible]	[illegible]	[illegible]
南流	[illegible]	[illegible]	[illegible]	[illegible]	[illegible]	[illegible]	[illegible]
蝦蟆屯	[illegible]	[illegible]	[illegible]	[illegible]	[illegible]	[illegible]	[illegible]
坊子	[illegible]	[illegible]	[illegible]	[illegible]	[illegible]	[illegible]	[illegible]
二十里堡	[illegible]	[illegible]	[illegible]	[illegible]	[illegible]	[illegible]	[illegible]
濰縣	[illegible]	[illegible]	[illegible]	[illegible]	[illegible]	[illegible]	[illegible]
大圩河	[illegible]	[illegible]	[illegible]	[illegible]	[illegible]	[illegible]	[illegible]
朱劉店	[illegible]	[illegible]	[illegible]	[illegible]	[illegible]	[illegible]	[illegible]
昌樂	[illegible]	[illegible]	[illegible]	[illegible]	[illegible]	[illegible]	[illegible]
堯溝	[illegible]	[illegible]	[illegible]	[illegible]	[illegible]	[illegible]	[illegible]
譚家坊子	[illegible]	[illegible]	[illegible]	[illegible]	[illegible]	[illegible]	[illegible]
楊家莊	[illegible]	[illegible]	[illegible]	[illegible]	[illegible]	[illegible]	[illegible]
青州	[illegible]	[illegible]	[illegible]	[illegible]	[illegible]	[illegible]	[illegible]
普通	[illegible]	[illegible]	[illegible]	[illegible]	[illegible]	[illegible]	[illegible]
淄河店	[illegible]	[illegible]	[illegible]	[illegible]	[illegible]	[illegible]	[illegible]
辛店	[illegible]	[illegible]	[illegible]	[illegible]	[illegible]	[illegible]	[illegible]
金嶺鎮	[illegible]	[illegible]	[illegible]	[illegible]	[illegible]	[illegible]	[illegible]
湖田	[illegible]	[illegible]	[illegible]	[illegible]	[illegible]	[illegible]	[illegible]
張店	[illegible]	[illegible]	[illegible]	[illegible]	[illegible]	[illegible]	[illegible]
馬尚	[illegible]	[illegible]	[illegible]	[illegible]	[illegible]	[illegible]	[illegible]
周村	[illegible]	[illegible]	[illegible]	[illegible]	[illegible]	[illegible]	[illegible]
大陸莊	[illegible]	[illegible]	[illegible]	[illegible]	[illegible]	[illegible]	[illegible]
王村	[illegible]	[illegible]	[illegible]	[illegible]	[illegible]	[illegible]	[illegible]
普集	[illegible]	[illegible]	[illegible]	[illegible]	[illegible]	[illegible]	[illegible]
明水	[illegible]	[illegible]	[illegible]	[illegible]	[illegible]	[illegible]	[illegible]
棗園莊	[illegible]	[illegible]	[illegible]	[illegible]	[illegible]	[illegible]	[illegible]
龍山	[illegible]	[illegible]	[illegible]	[illegible]	[illegible]	[illegible]	[illegible]
郭店	[illegible]	[illegible]	[illegible]	[illegible]	[illegible]	[illegible]	[illegible]
王舍人莊	[illegible]	[illegible]	[illegible]	[illegible]	[illegible]	[illegible]	[illegible]
黃臺	[illegible]	[illegible]	[illegible]	[illegible]	[illegible]	[illegible]	[illegible]
北關	[illegible]	[illegible]	[illegible]	[illegible]	[illegible]	[illegible]	[illegible]
濟南	[illegible]	[illegible]	[illegible]	[illegible]	[illegible]	[illegible]	[illegible]

站名	開到時刻	六次各等	十二次三等	四次各等	十四次三等	二次各等
濟南	[illegible]	[illegible]	[illegible]	[illegible]	[illegible]	[illegible]
北關	[illegible]	[illegible]	[illegible]	[illegible]	[illegible]	[illegible]
黃臺	[illegible]	[illegible]	[illegible]	[illegible]	[illegible]	[illegible]
王舍人莊	[illegible]	[illegible]	[illegible]	[illegible]	[illegible]	[illegible]
郭店	[illegible]	[illegible]	[illegible]	[illegible]	[illegible]	[illegible]
龍山	[illegible]	[illegible]	[illegible]	[illegible]	[illegible]	[illegible]
棗園莊	[illegible]	[illegible]	[illegible]	[illegible]	[illegible]	[illegible]
明水	[illegible]	[illegible]	[illegible]	[illegible]	[illegible]	[illegible]
普集	[illegible]	[illegible]	[illegible]	[illegible]	[illegible]	[illegible]
王村	[illegible]	[illegible]	[illegible]	[illegible]	[illegible]	[illegible]
大陸莊	[illegible]	[illegible]	[illegible]	[illegible]	[illegible]	[illegible]
周村	[illegible]	[illegible]	[illegible]	[illegible]	[illegible]	[illegible]
馬尚	[illegible]	[illegible]	[illegible]	[illegible]	[illegible]	[illegible]
張店	[illegible]	[illegible]	[illegible]	[illegible]	[illegible]	[illegible]
湖田	[illegible]	[illegible]	[illegible]	[illegible]	[illegible]	[illegible]
金嶺鎮	[illegible]	[illegible]	[illegible]	[illegible]	[illegible]	[illegible]
辛店	[illegible]	[illegible]	[illegible]	[illegible]	[illegible]	[illegible]
淄河店	[illegible]	[illegible]	[illegible]	[illegible]	[illegible]	[illegible]
普通	[illegible]	[illegible]	[illegible]	[illegible]	[illegible]	[illegible]
青州	[illegible]	[illegible]	[illegible]	[illegible]	[illegible]	[illegible]
楊家莊	[illegible]	[illegible]	[illegible]	[illegible]	[illegible]	[illegible]
譚家坊子	[illegible]	[illegible]	[illegible]	[illegible]	[illegible]	[illegible]
堯溝	[illegible]	[illegible]	[illegible]	[illegible]	[illegible]	[illegible]
昌樂	[illegible]	[illegible]	[illegible]	[illegible]	[illegible]	[illegible]
朱劉店	[illegible]	[illegible]	[illegible]	[illegible]	[illegible]	[illegible]
大圩河	[illegible]	[illegible]	[illegible]	[illegible]	[illegible]	[illegible]
濰縣	[illegible]	[illegible]	[illegible]	[illegible]	[illegible]	[illegible]
二十里堡	[illegible]	[illegible]	[illegible]	[illegible]	[illegible]	[illegible]
坊子	[illegible]	[illegible]	[illegible]	[illegible]	[illegible]	[illegible]
蝦蟆屯	[illegible]	[illegible]	[illegible]	[illegible]	[illegible]	[illegible]
南流	[illegible]	[illegible]	[illegible]	[illegible]	[illegible]	[illegible]
黃旗堡	[illegible]	[illegible]	[illegible]	[illegible]	[illegible]	[illegible]
岞山	[illegible]	[illegible]	[illegible]	[illegible]	[illegible]	[illegible]
丈嶺	[illegible]	[illegible]	[illegible]	[illegible]	[illegible]	[illegible]
塔耳堡	[illegible]	[illegible]	[illegible]	[illegible]	[illegible]	[illegible]
蔡家莊	[illegible]	[illegible]	[illegible]	[illegible]	[illegible]	[illegible]
辛莊	[illegible]	[illegible]	[illegible]	[illegible]	[illegible]	[illegible]
高密	[illegible]	[illegible]	[illegible]	[illegible]	[illegible]	[illegible]
姚哥莊	[illegible]	[illegible]	[illegible]	[illegible]	[illegible]	[illegible]
芝蘭莊	[illegible]	[illegible]	[illegible]	[illegible]	[illegible]	[illegible]
膠州	[illegible]	[illegible]	[illegible]	[illegible]	[illegible]	[illegible]
膠東	[illegible]	[illegible]	[illegible]	[illegible]	[illegible]	[illegible]
李哥莊	[illegible]	[illegible]	[illegible]	[illegible]	[illegible]	[illegible]
藍村	[illegible]	[illegible]	[illegible]	[illegible]	[illegible]	[illegible]
南泉	[illegible]	[illegible]	[illegible]	[illegible]	[illegible]	[illegible]
城陽	[illegible]	[illegible]	[illegible]	[illegible]	[illegible]	[illegible]
女姑口	[illegible]	[illegible]	[illegible]	[illegible]	[illegible]	[illegible]
滄口	[illegible]	[illegible]	[illegible]	[illegible]	[illegible]	[illegible]
四方	[illegible]	[illegible]	[illegible]	[illegible]	[illegible]	[illegible]
大港	[illegible]	[illegible]	[illegible]	[illegible]	[illegible]	[illegible]
青島	[illegible]	[illegible]	[illegible]	[illegible]	[illegible]	[illegible]

上海商業儲蓄銀行 儲蓄部

民國二十一年十二月卅一日止報告

貸借對照表

負債	資本金	公積金	定期存款	活期存款	禮券儲金	應付未付息	本期純益	合計
千萬				二				二
百萬			五	○				七
十萬	五	五	八	四	三	一	一	九
萬	○	二	四	五	四	三	三	四
千	○	○	四	九	九	八	二	四
百	○	○	二	六	五	三	三	二
十	○	○	七	七	三	九	六	五
元	○	○	六	八	一	八	四	○
角	○	○	七	七	四	四	八	○
分	○	○	○	二	二	○	一	五

資產	現金庫存	證券購置	抵押放款	商業部往來	應收未收息	合計
千萬				一		二
百萬	二	三	八	三		七
十萬	○	八	五	三		九
萬	八	八	二	七	七	四
千	八	一	五	六	三	四
百	三	四	一	○	二	二
十	八	三	一	七	五	五
元	五	○	六	九	八	○
角	五	○	三	二	八	○
分	七	二	○	七	九	五

上列貸借對照表業經本會計師將各項賬目及各分行報告逐一核對完全相符總行庫存現款亦經檢點無誤並查得各項抵押品均屬穩妥可靠所有證券作價比較市價低特此證明

中華民國念貳年壹月拾貳日

王梓康會計師

國產煤炭到青

一、大同清烟雲

二、大砟（即無）烟煤

三、美人香炭（又名天然木炭）

山西煤產馳名全國以其品質優良火燄猛烈經久耐煉平津滬粵各地早已風行舉凡輪船工廠及通常家，莫不爭先購用足徵名不虛傳本市用煤大半仰賴外貨每年金錢外溢爲數甚鉅現值國難當頭本號爲提倡國產盡國家興亡匹夫有責之天職不惜犧牲將山西最著名之煤炭數種選運來青以供各界之需求茲將各種煤炭品質售價及其特殊優點臚列於下

火力猛烈駕諸他煤數倍以上經久耐煉每噸可抵他煤二噸半之用日燬小灰少絕無石頭摻雜其中用於輪船工廠及燒鍋爐等事最有宜現爲推廣銷路抵抗外貨起見大塊每噸只售二十四元

無烟無味火力兇猛經久耐煉就居特長冬季用以燒鍋子永遠不用扑烟筒每噸可抵他煤三噸以上既經濟又衛生塊煤炭每噸只售三十元

性質與木炭相同故又名天然木炭火力則比木炭高出數倍木炭能持一分鐘天然木炭即能持三分鐘每斤可比木炭三斤用之於點心鋪最爲相宜每包重五十斤只售貳元

（注意）以上係零售價格如蒙整躉惠顧更爲克己

大沽路二十八號新豐煤號謹啓 借用新昌隆電話四五八四號

久淋白濁丸

（大仁堂）立愈

保好證明無效一准退洋

此丸治淋神藥無論新久白濁下淋精糊馬口尿道刺痛小便頻數風毒邪熱便白淋血寒淫下注淋後偏墮膿淋老濁常年不斷凡淋病用過千方百藥治不好洗療注射無效此丸只用一盒即愈百發百中每盒二元

消毒大王一掃丸

此丸效力非常之大凡是男婦染毒之病發生軟硬下疳腫痛毒串筋骨疼老毒不清淤毒不淨皮膚瘡癬一切新舊毒病遍治不好打針無效即服此丸其毒並從二便消出一掃清完永遠除根每盒二元另有詳單此藥北平各界馳名實有特別效驗

婦女破血丹

此丸專治婦女經閉不通數月不見腹中積病左條右塊肚大成形乾血癆症鬼邪胎死腹內不下一切雜疾隱病實與婦女生命有關此丸只用一付其病立下重者三付百病化爲血水元氣無傷百發百準每付三元

調經止帶丸

一盒保好無效退洋

婦女白帶久而最傷元氣月經因之不調百病因之而生面黃肌瘦飲食無味有昨燒冷腰腿酸痛頭暈肚痛赤白帶下一盒保好常服延年每盒貳元服法另有詳單

調經養血保眞丹

婦女常服永保平安

安胎種子坤中至寶

專治婦女經血不調月經

前趕後錯經期腹痛面色

不正病塊崩漏白帶下寒流白肚脹腹痛腰酸腿痛兩脅發脹胸膈滿悶嘔吐惡心食

涼淤血成病左條右塊氣短神虛頭暈頭痛四肢酸軟咳嗽痰喘氣血兩虧作午後發燒

作冷面黃肌瘦不思飲食日輕夜重自汗盜汗身體素弱胎前產後失調病或姑娘

經閉乾血癆症服此丸立效一切新舊經血不調百病皆治藥到病除常服此丸調經

養血滋陰補虛安胎種子最稱女界寶丹服法另有詳單每付三角半打一元六角一

打三元外埠函購加郵貳角

北京 張氏保肺丸

潤肺化痰定喘止嗽寬胸順氣立見神効不問男女老幼年深日久勞傷咳嗽代血呼吸不靈氣管塞閉夜不安眠咳嗽不止一切風寒咳嗽等症服此丸一付立効三付斷根每付大洋一角

青島分銷處

德祥盛……膠州路六號

萬春堂……高密路六十九號

福海藥房……黃島路中間十六號

德豐永……博山路中市路西六十三號

煙台分銷處……福記銀樓南門大街

外埠函購加郵貳角寄信濟南大仁堂

北京 大仁堂大藥房開設濟南小緯六路路西

萬國儲蓄會

開標通告 五月十五日

本會定於五月十五號在上海總會舉行開標凡欲新入會者於本月十四號以前在辦公時間內到會付款認會本月十五號開標即有中獎希望有志儲蓄者速來入會勿失良機

第一特獎五萬元

第二特獎將超過九千二百元

滿期如數還本並有紅利分配

詳章函索即寄

山東總分會 館陶路二號

青島萬國儲蓄會啓

青島市政府購辦委員會通告第一七六號

爲通告事本會現擬招商標辦教育局建築台東鎮小學校舍各商有願承辦者可自本年五月四日起每日上午九時至十二時逕來本會領取標單及說明書設計圖樣等件詳爲閱覽即將該項價格切實估計填註封固以便投標此項標函統限於五月十八日下午二時投遞本會即於是日當衆開標過期標函概作無效特此通告

中華民國二十二年五月三日

膠濟鐵路管理局招標承辦材料廣告

本局現奉鐵道部批准標購左列材料如願投標者可至本局材料處採辦課領取標單遵照該標單背面所印詳細章程填具標函限於左列所規定開標日期下午三時以前送到即於是時在本局當衆開標過期標函概作無效特此廣告

材料名稱 電燈泡 開標日期 五月二十五日

標字第一六七號

承辦印刷者注意

長春，哈爾濱，營口，大連，青島，諸同志鑒：我國文化落後，歷受外邦侵路及經濟壓迫，若不根本圖治，是而救樂，是文化之發楊，須有精美之印刷完善之材料，始可同人遂甯爭廟鑄造等蓄日時艱難夫有責是以不客犧牲乃於設衡壞各外國各種鉛字，自初號至六衆中西號碼標點蒙愛國西正草各式鉛空及一切印刷材料一應俱備，倘蒙各界熱心維邦傑士愛予提倡介紹敝局則謹揄佈誠優待所有價目種類備有詳章函索即寄或承本埠電話的召即派專員往洽青島代理處冠縣路天德信電話四五○四長春天德信營口天德信哈爾濱天德信大連天德信總鑄造廠遼當小北門裏振信鉛字局啓

票版式樣 顏色紙張

定印鈔票必須打聽誰家具有下列各項

石印抹糊須要銅版

深刻清晰難於摹仿

須要新穎精絕僞造

不易脫落須要鮮明

燦爛奪目質地堅韌

須要耐月潔白無瑕

印刷 價目 期限 信用

加工精製須要清楚

不使抹糊貨眞價實

須要便宜不受欺騙

定期短少須要迅速

不致延誤資本雄厚

須要可靠素負聲譽

具有上列各項完備無缺無只有……號

河北路門牌八 電話四二八四

華昌大 南紙印刷局

成文堂筆記書局

總局天津路電話四零六八

分局高密路首電話四七二五

經理出版發售

商務印書館 世界書局 神州國光社 現代書局 亞細亞書局 各種教科 詩集文集 古今書籍 儀器文具 體育用品 中西賬簿 各種掛圖 美術卡片

中華書局 北新書局 光華書局 南京書局 辭典英文 小說雜誌 湖筆徽墨 銅鼓洋號 風琴簫笛 自來水筆 學校表冊 美術畫片

光華 美術 照相 製版社

青島李村路五十號

專製照像銅版錢票銅版各種鋅版代繪各式花紋錢

票價廉物美出貨迅速如蒙賜顧不勝歡迎

嶗山晶石 眼鏡老店

青島即墨路西首三十一號

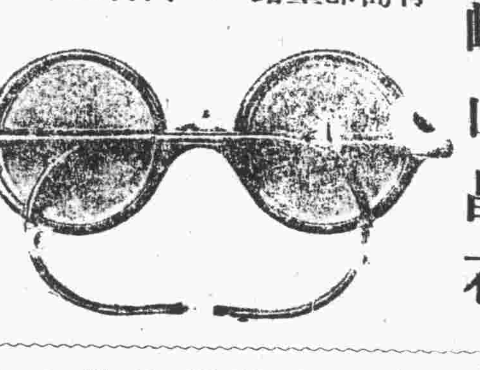

敬啓者小號在青創設將近三十餘載專辦嶗山各種晶石久由平蘇聘請素有經驗之技師加工製造各式眼鏡力求改革養目近視老少中花等決無光線不合之慮並修理舊鏡以及中西金絲銀腿兼售雲翠老玉烟嘴藏鑽等物一概俱全貨眞價實童叟無欺之譽早受各界惠贊零售批發價格從廉倘蒙賜顧無任歡迎之至再小號原無分號並代理處屢有冒充小號之名義者請各界注意認明招牌仿單庶不致誤

三山誠謹啓

琴園兒科醫院

小兒有病當延兒科醫生診療

小兒之病與成人不同成人所稀見者小兒屢犯之如罹險要之症其生死吉凶之机則決於醫生一人之手此爲父母者選擇醫生所不可不注意也小兒發生疾病固不能不委之醫生但醫有專科病無同治若延他科醫生診治小兒之病非徒無益且恐有害可不愼歟蓋書有云寧治十男子莫醫一婦人寧治十婦人莫醫一小兒口既不能言脈又無可恃研究斯術者最善於專門誠哉斯言故小兒有病當延兒科醫生診療實不可誣也

門診一元 出診二元 四角（車費在內）

新民印刷鑄字所特別廣告

逕啓者敝所籌集巨資特由上洋購到最新式鑄字機各種銅模及一切印刷材料等凡百於印刷業需用零件無不應有盡有且體裁新穎字畫清晰所出之貨絕無頭邊高低不正點畫不清之弊鉛質優良堅固耐久倘經試用方知言之不謬如有以書籍雜誌小說報章以及各種文件印刷見委者無不竭誠歡迎定期不誤格外克己以付惠顧茲將營業要目開列於左

營業要目

承印

書籍雜誌廣告仿單

五色套版股票鈔票

中西信封名片花箋

鉛版石版凸版凹版

印刷精良一應俱全

鑄造

中西鉛字書邊鉛條

鉛線底線空鉛襯鉛

符號標點花針花邊

各式銅圖電鍍銅版

各界惠顧格外克己

地址膠州路一○六號 電話五二五九號

成文堂泉記 廣告

本號專辦

中外書籍 各種教科 自來水筆 洋鼓洋號 足球籃球

英文雜誌 體育用品 八寶印泥 各式風琴 一概俱全

地址高密路中市 電話三八一六號

壽康醫院廣告

治療科目 外科 內科 皮膚花柳科 耳鼻咽喉科 眼科 產婦科 小兒科

診療時間 每日上午八時至十二時下午二時至六時星期日及例假下午停診急症不在此限出診隨請隨到

診療價目 住院門診及藥資取價均廉出診市內五元市外及夜間酌加掛號費免收

特約產科女醫師王子靜

敬啓者敝院病室清潔看護週到開幕以來承各界贊許近復添置電療器具人工太陽燈等次謀患者便利

更用新法戒除鴉片馬非等癮一星期戒絕毫無痛苦 治療科目時間及價目列後

地址湖北路東首四十號 電話五二三三二號

院長丁介眉 副院長劉菊村

青島市政府購辦委員會通告第一七九號

爲通告事本會現擬招商標辦港務局製備運輸管理處職工夏季制服公安局購置清潔隊隊丁雨衣各商有願承辦者可自本年五月四日起每日上午九時至十二時逕來本會領取標單及說明書等件圖樣詳爲閱覽即將該項價格切實估計填註封固以便投標此項標函統限於五月十一日下午二時投遞本會即於是日當衆開標過期標函概作無效特此通告

中華民國二十二年五月四日

青島市政府購辦委員會通告第一八○號

爲通告事本會現擬招商標辦港務局修理二號浮船各商有願承辦者可自本年五月四日起每日於上午九時至十二時逕來本會領取標單及說明書設計圖等件詳爲閱覽即將該項價格切實估計填註封固以便投標此項標函統限於五月十一日下午二時投遞本會即於是日當衆開標過期標函概作無效特此通告

中華民國二十二年五月四日

膠濟鐵路管理局招標承辦材料廣告

本局現奉鐵道部批准標購左列材料如願投標者可至本局材料處採辦課領取標單遵照該標單背面所印詳細章程填具標函限於左列所規定開標日期下午三時以前送到即於是時在本局當衆開標過期標函概作無效特此廣告

材料名稱 石渣 開標日期 廿二年五月十五日

標字第一六五號

膠濟鐵路管理局招標承辦材料廣告

本局現奉鐵道部批准標購左列材料如願投標者可至本局材料處採辦課領取標單遵照該標單背面所印詳細章程填具標函限於左列所規定開標日期下午三時以前送到即於是時在本局當衆開標過期標函概作無效特此廣告

材料名稱 軟圓方鋼 開標日期 二十二年七月三日

標字第一六六號

會仁花柳醫院

手術敏捷 診資低廉

青市醫院林立觸目皆是而富於經驗者實少多以魚目混珠使患者眞僞難辨本醫師鑒花柳一科除根最難故特悉心研究多年而對花柳一科頗有心得無論新舊白濁下疳魚口以及其他至危極險之症用最新科學療法保無痛苦能於最短期間治毒根保不復發患花柳同胞請速來鄙院就醫早脫苦海

注射六零六每針三元至五元

射注淋濁藥針一元至四元

注射橫玄藥針一元至四元

驗血三元

顯微鏡檢查二元

醫學士李會仁謹啓

地址冠縣路一○二號